

Cuprins:

A. Nivelul european

1. Contextul general al dezvoltării comunităților locale din România, stat membru al Uniunii Europene
2. Obiectivele Politicii de Coeziune a Uniunii Europene pentru perioada 2007 – 2013

B. Nivelul național

Principalele direcții de dezvoltare stabilite la nivel național, conform cu Planul Național de Dezvoltare și Cadrul Național Strategic de Referință

C. Nivelul regional și local

1. Coodonate regionale în dezvoltare pentru perioada 2007 – 2013
2. Date privind situația la nivel local;

D. Analiza SWOT și direcțiile de dezvoltare și planul de acțiuni

E. Surse de finanțare accesibile

F. Dezvoltarea parteneriatelor

G. Contacte utile

A. Nivelul european

1. Contextul general al dezvoltării comunităților locale din România, stat membru al Uniunii Europene

În urma evaluărilor politicilor implementate la nivel european în perioada 2000 – 2006, și având în vedere obiectivele Strategiei de la Lisabona, considerată în continuare prioritară atât pentru președintele Comisiei Europene José Manuel Barroso, cât și pentru statele membre ale Uniunii Europene, pentru perioada de programare 2007 – 2013 au fost stabilite 3 obiective :

- *Obiectivul “Convergență”* - acoperă regiunile care au PIB/locuitor sub 75% din media UE. (întreg teritoriul României se încadrează sub acest obiectiv).
- *Obiectivul “Competitivitate regională și ocuparea forței de muncă”*
- *Obiectivul “Cooperare teritorială europeană”*.

Aceste trei obiective sunt finanțate de către trei instrumente financiare sau *Fonduri europene* dedicate dezvoltării regionale în Uniune, acestea fiind: Fondul European de Dezvoltare Regională, Fondul Social European și Fondul de Coeziune. Primele două sunt cunoscute ca fonduri structurale. O treime din bugetul total al Uniunii Europene este alocat *politicii regionale*.

Orientările strategice pentru dezvoltare economică și angajarea forței de muncă sunt descrise în decizia Comisiei Europene (2006/702/EC) și prezentate în cele ce urmează.

Politica de Coeziune are o dimensiune teritorială, ce presupune că:

- tuturor zonelor Comunității trebuie să li se asigure posibilitatea de a contribui la dezvoltarea europeană;
- orientările strategice trebuie să țină cont de: necesitățile de investiții atât pentru zonele urbane, cât și pentru zonele rurale, având în vedere rolul acestora în dezvoltarea regională, în promovarea unei dezvoltări echilibrate, a unor comunități stabile și a integrării sociale.

Orientările strategice trebuie să reflecte nevoia de protecție a mediului și de îmbunătățire a elaborării strategiilor naționale pentru promovarea unei dezvoltări susținute.

Principii de bază ce trebuiesc incluse în abordarea strategică a coeziunii:

- egalitatea între bărbați și femei;
- prevenirea discriminării pe bază de sex, rasă, etnie, religie/credință, handicap, vârstă sau orientare sexuală.

Direcțiile strategice constituie un cadru de lucru pe care toate Statele membre și regiunile sunt sfătuite să-l folosească în elaborarea și dezvoltarea programelor lor naționale și regionale.

Orientări strategice ale Comunității privind coeziunea economică, socială și teritorială.

DIRECȚII PENTRU POLITICA DE COEZIUNE

În concordanță cu orientările strategice integrate pentru creștere/dezvoltare și locuri de muncă (decizia Comisiei Europene 2006/702/EC), programele ce converg către atingerea obiectivelor Politicii de Coeziune trebuie să vizeze resurse ce pot fi utilizate pentru următoarele puncte prioritare:

- *creșterea atractivității Statelor membre, regiunilor și orașelor* prin înlesnirea accesibilității, asigurarea unei calități adecvate a serviciilor și protecția mediului.
- *încurajarea inovațiilor, antreprenoriatului și a dezvoltării “economiei bazată pe cunoaștere”* prin cercetare și inovatie, incluzând noile tehnologii ale informației și comunicației.
- *crearea de noi locuri de muncă* prin atragerea/implicarea cât mai multor persoane în activitățile de recrutare și antreprenoriat; îmbunătățirea adaptabilității angajaților și a întreprinderilor și prin creșterea investițiilor în capitalul uman.

Principii:

- Politica de Coeziune trebuie să vizeze extinderea/dezvoltarea activităților de informare, cercetare, inovare, și a capitalului uman. În acest sens, efortul financiar în aceste direcții trebuie să fie mult sporit;
- Statele membre și regiunile trebuie să urmărească obiective ce vizează dezvoltarea susținută și obținerea de sinergii între dimensiunile economic- social – mediu;
- Statele membre și regiunile trebuie să urmărească obiective de egalitate între bărbați și femei, în orice moment al pregătirii și implementării programelor și proiectelor;
- Statele membre trebuie să ia măsuri de prevenire a discriminării de orice natură (în special în ceea ce privește persoanele cu handicap) pe întreg parcursul implementării programelor/proiectelor;

Aceste Orientări reprezintă un cadru general. Alegerea finală a Orientărilor de urmat este determinată în principal de analiza punctelor tari și a punctelor slabe, precum și a circumstanțelor Statelor membre și regiunilor.

Orientare strategică: Transformarea Europei și a regiunilor ei în zone mai atractive pentru investiții și pentru forța de muncă

Extinderea și îmbunătățirea infrastructurii transporturilor

Infrastructura este un factor important pentru performanța multor întreprinderi, care afectează atractivitatea socială și economică a regiunilor și orașelor.

Investițiile în infrastructură trebuie adaptate la nevoile și nivelul de dezvoltare economică a regiunilor sau țărilor în cauză.

Beneficiile investițiilor în infrastructură, depind de o serie de factori. În vederea maximizării acestor beneficii trebuie respectate principiile următoare:

- utilizarea unor criterii obiective pentru a determina nivelul și natura investițiilor;
- respectarea într-o măsură cât mai mare a principiului “durabilității mediului”;
- acordarea unei atenții sporite regiunilor de Convergență și țărilor “acoperite” de Fondul de Coeziune, pentru modernizarea sistemului de căi ferate, selectând secțiunile prioritare;
- aceste investiții trebuie să fie însoțite de un management al traficului corespunzător, acordând o atenție deosebită siguranței, în conformitate cu standardele naționale și europene.

Directii de actiune:

- Statele membre eligibile pentru finanțare trebuie să acorde prioritate acelor proiecte de interes european care vizează teritoriul lor. În cadrul acestora, o atenție deosebită merită a fi acordată proiectelor multinaționale;
- Investiții în domenii conexe;
- Promovarea unor rețele de transport care să nu afecteze în sens negativ mediul, în special în zonele urbane. Aceasta include și sistemul de transport public, planuri de mobilitate, drumuri de centură, creșterea siguranței, rețele de transport pentru vehicule care circulă cu carburanți alternativi;
- Atenție sporită acordată conexiunii cu/dintre teritoriile izolate;

Creșterea sinergiilor dintre protecția mediului și dezvoltare

Directii de actiune recomandate:

- Vizarea celor mai semnificative nevoi de investiții în infrastructură, nevoi compatibile cu legislația de protecție a mediului;
- Asigurarea unor condiții atractive pentru afaceri și pentru un personal bine instruit;
- Promovarea investițiilor ce susțin acordul UE-Kyoto;
- Măsuri de prevenire a riscului printr-un management îmbunătățit al resurselor naturale, printr-o cercetare mai bine focalizată și o mai bună folosire a ICT, prin politici inovatoare de management politic.

Utilizarea intensivă a surselor tradiționale de energie

Directii de actiune:

- Proiecte de sprijin pentru creșterea eficienței utilizării energiei;
- Sprijinirea dezvoltării și utilizării tehnologiilor noi și alternative de energie, atât pentru încălzire cât și pentru răcire, care pot mări competitivitatea Europei;
- Concentrarea investițiilor în surse tradiționale de energie pentru dezvoltarea rețelilor unde există semne de nefuncționare corespunzătoare a piețelor.

Orientare strategică: Perfecționarea cunoștințelor de specialitate și dezvoltarea procesului de inovare

Se urmărește orientarea economiei către activitățile bazate pe cunoștințe de specialitate.

Moduri de acțiune:

- sunt vizate nivelurile scăzute ale Cercetării și Dezvoltării Tehnologiei (CDT), mai ales în sectorul privat; promovarea inovației; dezvoltarea capacităților locale și regionale de a genera și a “absorbi” noi tehnologii; asigurarea de suport pentru asumarea riscului;
- creșterea capacității de absorbție a firmelor privind CDT, în special IMM-uri prin acțiuni de dezvoltare a competențelor;
- încurajarea angajării și formării cercetătorilor;
- încurajarea parteneriatelor CDT între diferite regiuni ale Uniunii;
- orientarea către îmbunătățirea activităților de inovație ale societăților prin crearea de grupuri de firme, în special în sectoarele tradiționale cu competiție la nivel global.

La nivel comunitar sunt popuse două programe: The Seventh Framework Programme for CDT (Al Șaptelea Program Cadru pentru Cercetare și Dezvoltarea Tehnologiei) și Competitiveness and Innovation Framework Programme – CIP (Programul Cadru privind Competitivitatea și Inovația).

Creșterea investițiilor în CDT și o mai bună alocare a acestora

Directii de actiune:

- îmbunătățirea cooperării între întreprinderi și între întreprinderi și instituțiile publice de cercetare/instituții terțe, de educație, prin sprijinirea înființării de centre de excelență regionale și transregionale;
- sprijinirea activităților de CDT și a transferului tehnologiilor;
- suport pentru inițiativele multinaționale sau transnaționale, îmbunătățirea colaborării privind cercetarea și capacitatea de a “construi” în arii prioritare ale Politicii de Cercetare a Comunității;
- sporirea capacităților de cercetare și dezvoltare, inclusiv ICT, a infrastructurii de cercetare și capitalului uman în arii cu potențial semnificativ de creștere.

Încurajarea inovațiilor și promovarea antreprenoriatului

Directii de actiune:

- eficientizarea și înlesnirea accesului firmelor la inovațiile în domeniile specifice obiectului lor de activitate și formarea privind CDT regional;
- suport pentru întreprinderi, în special profitând de oportunitățile de pe piețele interne;
- asigurarea exploatării la maxim a punctelor tari privind aria eco-inovațiilor: introducerea sistemelor de management de mediu;
- promovarea antreprenoriatului și facilitarea creării și dezvoltării de noi firme.

Promovarea societății informaționale

Eforturile vor viza conectarea: existența în întreaga Uniune a unei infrastructuri de comunicații adecvate și la un cost accesibil.

Directii de actiune:

- asigurarea integrării ICT în firme și promovarea dezvoltării;
- asigurarea accesului la infrastructura ICT și a serviciilor relaționate acolo unde piața nu oferă această posibilitate la un cost convenabil și la un nivel corespunzător.

Accesul la sursele de finanțare

Directii de actiune:

- sprijinirea instrumentelor precum împrumuturile, instrumentele convertibile și “capitalul de risc” pentru a construi și menține infrastructura care să faciliteze accesul la finanțare;
- dezvoltarea unei abordări integrate care să sprijine simultan inovațiile, transferul acestora în noi activități comerciale și disponibilitatea “capitalului de risc”;
- extinderea către grupuri specifice de întreprinzători: tineri, femei, grupuri defavorizate.

Orientare strategică: Creșterea numărului locurilor de muncă și a calității acestora

Priorități de acțiune:

a). Atragerea și reținerea mai multor persoane în câmpul muncii și modernizarea sistemului de protecție socială

Directii de actiune:

- implementarea unor politici de angajare care să vizeze și să atingă o rată cât mai mare a angajărilor, îmbunătățirea calității și productivității muncii, creșterea coeziunii sociale și teritoriale;
- promovarea unei abordări ciclu de viață asupra muncii;
- asigurarea unor piețe de muncă “inclusive”; creșterea atractivității muncii, asigurarea de muncă salariată pentru cei care se află în căutarea unor locuri de muncă;
- o mai mare compatibilitate între solicitanți și nevoile de pe piața muncii.

Aspecte importante:

- facilitarea accesului tinerilor la locurile de muncă, prin European Youth Pact;
- implementarea European Pact pentru egalitate între sexe, pentru promovarea unor cadre de lucru mai familiare, pentru împăcarea conceptelor de viață profesională-viața privată, pentru a facilita accesul la serviciile de îngrijire copii;
- facilitarea accesului imigranților la locurile de muncă și facilitarea integrării lor sociale prin formarea și validarea competențelor lor;
- acordarea unei șanse celor aflați în pericol de a fi excluși din societate, prin reabilitare, reorientare profesională, prin combaterea discriminării și promovarea acceptării diversității prin formări și campanii de conștientizare.

b). Creșterea adaptabilității angajaților și societăților și a flexibilității piețelor muncii

Aspecte importante:

- dezvoltarea strategiilor și sistemelor de învățare continuă cu scopul de a crește investițiile întreprinderilor și participarea angajaților la formări profesionale;
- implementarea unor strategii care să contribuie la finanțarea activităților de formare profesională.

Prioritate: antreprenori și IMM-uri – facilitarea accesului la surse externe de competențe.

c). Creșterea investițiilor în capital uman printr-o mai bună educație și competență

Priorități:

- extinderea investițiilor în capitalul uman incluzând dezvoltarea inițiativelor adecvate și a mecanismelor de împărțire a costurilor;
- sprijinirea strategiilor coerente de învățare continuă;
- sprijinirea elaborării și introducerii reformelor în sistemul de educație și formare profesională;
- o mai strânsă legătură între Universități, centre de cercetare și tehnologie.

Priorități reforme:

- asigurarea unei educații accesibile, de înaltă calitate și atractivă la toate nivelurile, inclusiv îmbunătățirea competențelor și calificării personalului; promovarea unor programe școlare cât mai flexibile și variate;
- sprijin pentru modernizarea sistemului de educație și pentru dezvoltarea potențialului uman în cercetare și inovație prin studii post-universitare;
- promovarea calității și importanței educației și formării profesionale pentru care există vocație;
- asigurarea unei mai mari mobilități la nivel local, național sau transnațional, promovând cadre de lucru și sisteme care să sprijine transparența și recunoașterea calificărilor precum și validarea cursurilor de formare formale sau informale;
- realizarea de investiții în infrastructura de educație și formare profesională, acolo unde este nevoie pentru implementarea reformelor.

d). Capacitate Administrativă

Directii de actiune:

- sprijin pentru politici și programe, monitorizare, evaluare și impact prin intermediul studiilor, statisticilor, expertizei, previziunilor, suport pentru coordonarea dintre departamente și dialog între firmele private și publicul reprezentativ.

e). Menținerea unei forțe de muncă sănătoase

Vizează prevenirea riscului afecțiunilor pentru a crește astfel nivelul productivității, prin campanii de informare și prin transferul cunoștințelor și tehnologiilor; asigurarea că serviciile de sănătate dispun de competențe adecvate; produse și echipamente care să prevină și să minimalizeze riscul unor eventuale daune.

Se urmărește completarea lipsurilor din infrastructura de sănătate și promovarea eficientă a serviciilor acolo unde dezvoltarea economică a Statelor membre și regiunilor mai puțin dezvoltate este afectată.

Aceste obiective se pot realiza pornind de la o analiză a nivelului optim al previzionării serviciilor și tehnologiilor adecvate.

DIMENSIUNEA TERITORIALĂ A POLITICII DE COEZIUNE

Dimensiunea teritorială a politicii de coeziune vizează dezvoltarea susținută a comunităților, prevenirea dezvoltării neechilibrate a regiunilor și acordarea de asistență regiunilor izolate, care se confruntă din acest motiv cu probleme de costuri.

Sub noua legislație, Statele membre au posibilitatea de a dirija fonduri pentru problemele urbane ce se regăsesc în noile programe, orașelor.

Contribuția orașelor la creșterea economică și crearea de locuri de muncă

Peste 60% din populația Europei trăiește în orașe/zonă urbane de peste 50.000 de locuitori.

Programele care vizează zonele urbane pot lua mai multe forme:

- promovarea orașelor ca motor al dezvoltării regionale, prin creșterea competitivității, promovarea antreprenoriatului, inovare și dezvoltare a serviciilor.
- promovarea coeziunii interne în zonele urbane; se urmărește îmbunătățirea situației districtelor/sectoarelor aflate în criză.
- promovarea unei dezvoltări mai echilibrate, dezvoltând rețeaua urbană la nivel național și Comunitar.

Principii cheie pentru acțiunile în zonele urbane:

- un rol important în atingerea obiectivelor în autoritățile locale și partenerii cheie din oraș
- pregătirea unui plan de dezvoltare urban pe termen mediu sau lung.

Cooperarea

Cooperarea dintre regiunile europene va ajuta la accelerarea procesului de dezvoltare economică.

Provocări în contextul transnațional:

- transportul;
- managementul resurselor;
- protecția mediului;
- înființarea de Grupuri Europene și Teritoriale de Cooperare.

Cooperarea transfrontalieră

Scopul: integrarea zonelor despartite de granițe naționale, dar care se confruntă cu probleme comune, ce necesită soluții comune; contribuie la integrarea economică și socială.

Acțiuni:

- transferul de cunoștințe;
- dezvoltarea afacerilor între actori din țări diferite;
- dezvoltarea și exploatarea serviciilor de educație, formare și sănătate peste granițe.
- integrarea piețelor muncii din diferite țări;
- îmbunătățirea infrastructurilor de transport și comunicații existente și dezvoltarea altora noi, acolo unde este cazul;
- creșterea competitivității regiunilor de granițe.

Cooperarea transnațională

Scopul: creșterea cooperării dintre Statele Membre în ceea ce privește subiectele de importanță strategică.

Acțiuni:

- care sprijină îmbunătățirea interconectării atât fizice cât și intangibile a teritoriilor
- crearea de căi europene de transport
- de prevenire a riscurilor naturale
- managementul resurselor (apă)
- cooperare integrată maritimă
- dezvoltare urbană susținută
- rețele R&D și inovații

Cooperarea interregională

Vizează :

- creșterea gradului de inovații
- IMM-uri și antreprenariat
- schimbul de experiențe privind dezvoltarea urbană și relațiile dintre orașe și zonele rurale.
- modernizarea serviciilor din sectorul public
- implementarea programelor de cooperare.

2. Obiectivele politicii de coeziune a Uniunii Europene pentru perioada 2007 - 2013

Pentru perioada 2007-2013, politica de coeziune a Uniunii Europene a fost reformată pentru a răspunde mai bine obiectivelor stabilite la Lisabona și la Goteborg¹ (economie competitivă bazată pe cunoaștere, cercetare și dezvoltare tehnologică, dezvoltare sustenabilă, ocuparea forței de muncă). În urma acestei reforme, politica de coeziune va avea la dispoziție trei instrumente: Fondul European pentru Dezvoltare Regională, Fondul de Coeziune și Fondul Social European.

Cele trei instrumente vor fi folosite ca și până acum, pentru a ajuta la reducerea disparităților de dezvoltare economică între diversele regiuni ale Uniunii Europene, punându-se accentul pe cunoaștere și inovare, pe crearea de locuri de muncă mai multe și mai bune, cooperare între regiuni și pe transformarea regiunilor în locuri atractive pentru a investi și pentru a munci.

Politica de coeziune, în noua sa formă, **are trei obiective**: Convergența (sprijinind regiunile rămase în urmă din punct de vedere al dezvoltării economice), Competitivitate Regională și Ocuparea forței de muncă (sprijinind regiuni, altele decât cele rămase în urmă ca nivel de dezvoltare, pentru atingerea țintelor Agendei Lisabona) și Cooperare Teritorială Europeană (promovând o dezvoltare echilibrată a întregului teritoriu comunitar, prin încurajarea cooperării și schimbului de bune practici între toate regiunile UE).

Obiectivul convergență:

Urmărește grăbirea convergenței economice a regiunilor mai puțin dezvoltate, prin:

- Îmbunătățirea condițiilor pentru creștere economică și anagajare prin investiții în resurse umane și investiții fizice;
- Inovare și dezvoltarea societății bazate pe cunoaștere;
- Încurajarea adaptabilității la schimbarea economică și socială;
- Protecția mediului;
- Îmbunătățirea eficienței administrative.

Obiectivul competitivitate regională și angajare:

Urmărește să anticipeze și să promoveze schimbarea economică prin:

- Îmbunătățirea competitivității și atractivității regiunilor europene, ceea ce înseamnă: investiții în infrastructură, sănătate, energie, cunoaștere și inovare.

Obiectivul cooperare teritorială europeană:

Urmărește dezvoltarea cooperării pe trei componente:

¹ Consiliul Uniunii Europene s-a reunit pe data de 16.01.2001 la Goteborg pentru a defini orientările politice ale Uniunii Europene. În acest cadru s-a adoptat o strategie de dezvoltare durabilă și s-a adăugat obiectivelor stabilite la Lisabona o dimensiune referitoare la mediu.

- Cooperare transfrontalieră prin programe comune;
- Cooperare între zone transnaționale;
- Rețele pentru cooperare și schimb de experiență în Uniunea Europeană.

România, ca viitoare beneficiară a fondurilor structurale, este eligibilă pentru toate cele trei instrumente și pentru două dintre obiective - Convergență și Cooperare Teritorială Europeană.

B. Nivelul național

Principalele direcții de dezvoltare stabilite la nivel național, conform cu Planul Național de Dezvoltare și Cadrul Național Strategic de Referință;

În calitate de stat membru România trebuie să se integreze în procedurile europene pentru corelarea obiectivelor de dezvoltare la nivel național cu cele de la nivel european. Viziunea de dezvoltare prezentată în Planul Național de Dezvoltare adoptat de Guvern în decembrie 2005, de Parlamentul României, a fost prezentată Comisiei Europene. Eforturile comune ale statului român și ale Uniunii Europene în domeniul politicii de coeziune sunt concretizate în ceea ce se numește Cadrul Național Strategic de Referință (CNSR). Fondurile structurale vor fi alocate în baza priorităților din CNSR.

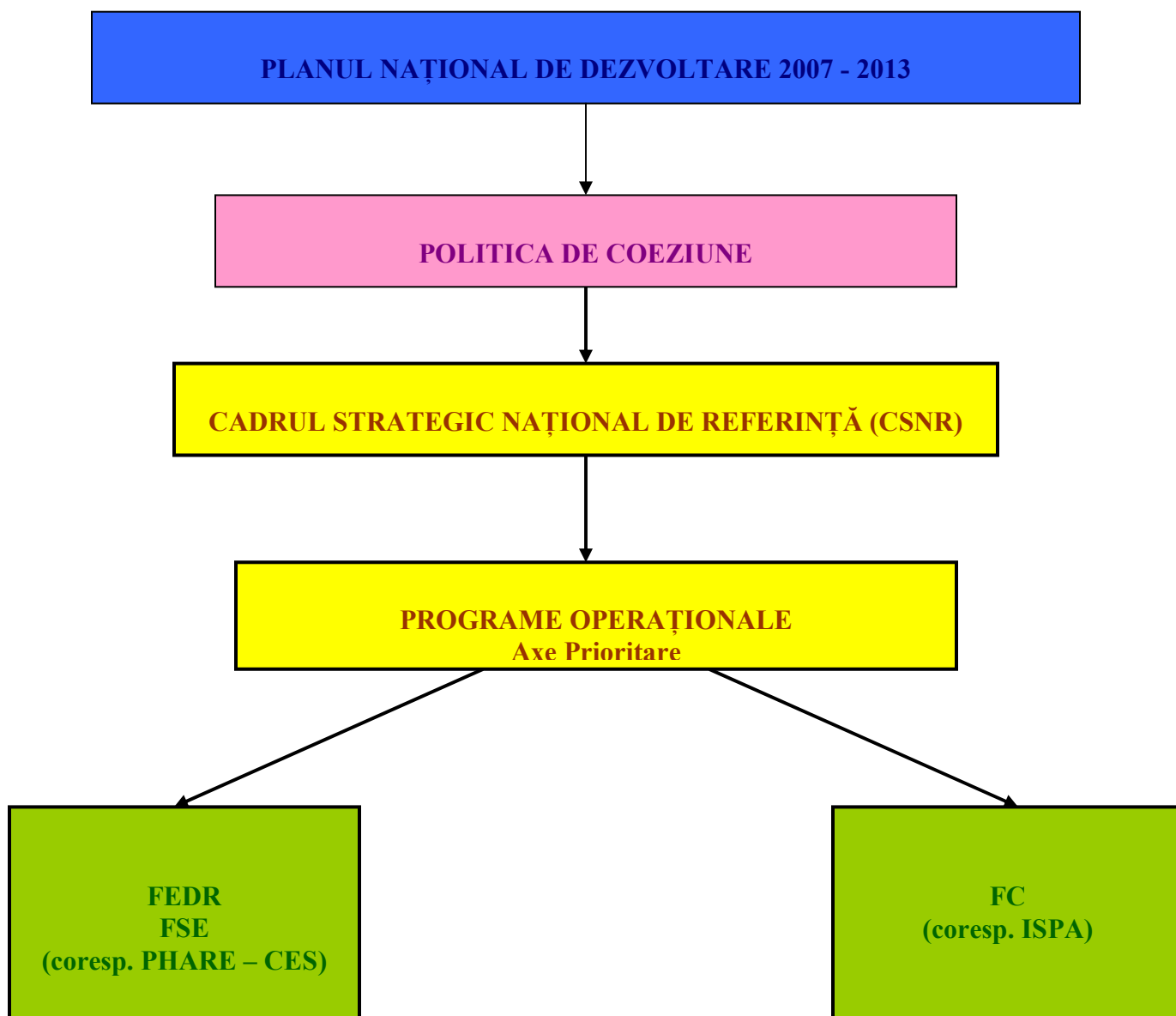

Planul Național de Dezvoltare 2007 - 2013

PND 2007-2013 încearcă să reflecte cât mai fidel prioritățile stringente de dezvoltare ale României la nivel național, regional și local și propune susținerea acestora prin investiții publice concentrate, alocate pe bază de programe și proiecte. Implementarea strategiei de dezvoltare prin utilizarea eficientă a fondurilor prevăzute, atât interne, cât și externe, va conduce, la orizontul anului 2013, la o Românie competitivă, dinamică și prosperă, integrată cu succes în Uniunea Europeană și aflată pe un trend de dezvoltare rapidă și durabilă.

OBIECTIVUL GLOBAL vizează: *Reducerea cât mai rapidă a disparităților de dezvoltare socio-economică între România și Statele Membre ale Uniunii Europene.*

Creșterea economică reprezintă cheia succesului transformării României, aducând: un nivel de trai superior; investiții în sectorul productiv; infrastructură și servicii publice de calitate (inclusiv pentru creșterea coeziunii și incluziunii); investiții pentru creșterea gradului de ocupare și a oportunităților capitalului uman.

Creșterea productivității

România își propune să devină o economie generatoare de valoare adăugată ridicată care să aducă beneficii substanțiale investitorilor și angajaților. România va promova politici de piață active pentru creșterea adaptabilității și flexibilității forței sale de muncă și va investi în servicii pentru dezvoltarea capacității productive a acesteia.

Crearea unei baze antreprenoriale dinamice

Stimularea dinamismului și internaționalizării bazei antreprenoriale reprezintă un mijloc cheie pentru a dezvolta o economie prosperă și a răspunde provocărilor și oportunităților unei piețe globalizate. România va promova tranziția către o economie a cunoașterii și va căuta să ocupe o poziție cât mai înaltă pe scara valorii adăugate.

Cercetare - dezvoltare și inovare

România va promova un mediu favorabil cercetării-dezvoltării și valorificării economice a rezultatelor acestor activități, precum și transferul tehnologic, în vederea creșterii competitivității economice.

Accesibilitate, inter-conectivitate și infrastructură de bază

România va realiza investiții în dezvoltarea infrastructurii, conform unei strategii bine definite, având ca scop creșterea mobilității persoanelor, bunurilor, serviciilor și ideilor și sporirea atractivității României, inclusiv ca locație de afaceri. Investițiile pentru creșterea conectivității digitale vor duce la crearea de noi oportunități pentru România în domeniul comerțului electronic, e-government și al altor servicii electronice și vor face ca aceste oportunități să fie accesibile tuturor.

Obiectivul global al PND, ce vizează reducerea disparităților de dezvoltare socio-economică față de Uniunea Europeană, se sprijină pe **trei obiective specifice**:

- *Creșterea competitivității pe termen lung a economiei românești*
- *Dezvoltarea la standarde europene a infrastructurii de bază*
- *Perfecționarea și utilizarea mai eficientă a capitalului uman autohton*

În vederea atingerii obiectivului global și a obiectivelor specifice pentru perioada 2007-2013, măsurile și acțiunile avute în vedere sunt grupate în cadrul a **șase priorități naționale de dezvoltare**:

1. **Creșterea competitivității economice și dezvoltarea economiei bazate pe cunoaștere**
2. **Dezvoltarea și modernizarea infrastructurii de transport**
3. **Protejarea și îmbunătățirea calității mediului**
4. **Dezvoltarea resurselor umane, promovarea ocupării și a incluziunii sociale și întărirea capacității administrative**
5. **Dezvoltarea economiei rurale și creșterea productivității în sectorul agricol**
6. **Diminuarea disparităților de dezvoltare între regiunile țării**

CREȘTEREA COMPETITIVITĂȚII ECONOMICE ȘI DEZVOLTAREA ECONOMIEI BAZATE PE CUNOAȘTERE

În context **spațial**, competitivitatea economică este determinată de:

- implicarea centrelor urbane în valorificarea creativă și inovativă a potențialului național, care să alcătuiască un sistem ierarhizat de poli/zone de dezvoltare, prin concentrarea unor combinații de produse și servicii competitive sau care au șanse să devină competitive (servicii IT, financiare, industrii creative, servicii de mediu, servicii personalizate, turism etc.) concomitent cu dezvoltarea accesibilității, a resurselor din învățământ și cercetare-inovare, a infrastructurii de afaceri, calității mediului și calității vieții;
- realizarea unui sistem integrat de accesibilitate a potențialului național și de stabilire de interconexiuni între elementele sistemului policentric;
- utilizarea potențialului de cercetare-inovare, în special al centrelor universitare, care devin astfel promotoare ale activității inovative și care oferă oportunități multiple și șanse pentru dezvoltare profesională ca factor de stabilizare a forței de muncă locale și de atragere a forței de muncă înalt calificată;
- dezvoltarea și promovarea turismului prin valorificarea patrimoniului natural și cultural și a perspectivei axate pe peisajul natural și cultural. Totodată, dezvoltarea turistică va urmări planul național de amenajare a teritoriului (secțiunea turism), cu țintire pe gestionarea creativă a peisajelor naturale și a patrimoniului cultural rural;
- realizarea de conexiuni superioare ca scară, la nivel teritorial prin stimularea apariției și consolidării clusterelor economice.

OBIECTIVE

Obiectivul general este creșterea productivității întreprinderilor românești pentru reducerea decalajelor față de productivitatea medie la nivelul Uniunii.

Obiective specifice

- Creșterea contribuției IMM la PIB
- Creșterea valorii cheltuielilor totale de C-D (Cercetare - Dezvoltare)
- Creșterea numărului utilizatorilor de Internet
- Reducerea intensității energetice primare

Direcțiile strategice ale Priorității ”Creșterea competitivității economice și dezvoltarea unei economii bazate pe cunoaștere” sunt în deplină concordanță atât cu obiectivele politicii de competitivitate pe termen lung a României, cât și cu liniile de acțiune ale propunerilor Comisiei Europene privind cadrul pentru competitivitate și inovare 2007-2013, ca și cu liniile directoare propuse de Comisia Europeană pentru politica de coeziune în perioada 2007-2013.

Sub-prioritățile în cadrul cărora se vor concentra măsurile din cadrul acestei priorități sunt:

- Creșterea competitivității prin îmbunătățirea accesului pe piață al întreprinderilor, în special al celor mici și mijlocii.

Pentru dezvoltarea întreprinderilor este necesară **susținerea investițiilor productive** (utilaje și tehnologii noi) care să permită **adaptarea producției la cerințele pieței unice europene**.

Crearea unui mediu favorabil finanțării afacerilor, în condiții de piață financiară competitivă, este un salt calitativ și cantitativ față de abordările anterioare, bazate preponderent pe sprijin investițional direct.

Un factor important în consolidarea întreprinderilor existente dar și în susținerea start-up-urilor îl constituie **dezvoltarea unei infrastructuri de afaceri adecvate** prin instrumente specifice soft și hard, armonizate cu nevoile IMM.

Sprijinirea **incubatoarelor** va avea efecte benefice atât asupra dezvoltării de noi firme competitive, cât și asupra fructificării potențialului de inovare la nivelul IMM, pregătindu-le pe acestea pentru competiția de pe piață. **Dezvoltarea centrelor de afaceri** reprezintă un alt factor de susținere a întreprinderilor, prin faptul că mărește accesul acestora la servicii de consultanță, precum și la alte tipuri de servicii suport specializate cu valoare adăugată înaltă. Încurajarea **dezvoltării clusterelor emergente** se poate realiza prin susținerea eforturilor pe care un grup de firme îl poate face pentru a fructifica la maxim potențialul concentrării economice.

Un element care poate avea un rol important în creșterea competitivității de ansamblu a economiei pe termen mediu este și realizarea obiectivului de **creștere a competitivității turismului românesc și îmbunătățirea imaginii României prin promovarea potențialului turistic**.

- Dezvoltarea economiei bazate pe cunoaștere, prin promovarea cercetării și inovării și accelerarea dezvoltării societății informaționale

Sunt necesare următoarele:

- aplicarea sistematică a **măsurilor stimulative pentru inovare și transfer tehnologic**, inclusiv prin finanțarea activității de cercetare-dezvoltare produsă și/sau achiziționată de întreprinderi;
- **sprijinirea capacității inovative la nivelul firmelor**, prin diferite activități de asistență, consultanță, sprijin pentru acces la finanțare, crearea condițiilor pentru dezvoltare;
- **întărirea cooperării firmelor cu universitățile și cu institutele de cercetare** poate constitui un factor foarte important și din perspectiva dezvoltării infrastructurii de afaceri, prin cvasi-accesul la servicii de consultanță prin proiecte comune;
- **promovarea unui mediu sigur și dinamic de e-business**, prin creșterea numărului și a gradului de exploatare a oportunităților de e-business de către firme în general și în special de către IMM-uri.

- Îmbunătățirea eficienței energetice și valorificarea resurselor regenerabile de energie

România își propune să **reducă intensitatea energetică prin creșterea eficienței energetice pe întregul lanț - resurse naturale, producere, transport, distribuție și utilizare finală a energiei electrice și termice**, în conformitate cu angajamentele asumate în cadrul negocierilor de aderare la UE.

În contextul în care ținta UE pentru anul 2010 este ca 22% din consumul total de energie electrică să reprezinte energie produsă din resurse regenerabile, România își va intensifica acțiunile de **valorificare a resurselor regenerabile**.

DEZVOLTAREA ȘI MODERNIZAREA INFRASTRUCTURII DE TRANSPORT

Scopul strategiei pentru prioritatea „Dezvoltarea și modernizarea infrastructurii de transport” este de a genera o dezvoltare echilibrată a tuturor modurilor de transport prin asigurarea infrastructurilor de transport moderne și durabile împreună cu o creștere a calității serviciilor și realizarea unui sistem funcțional de ”unitate în diversitate”.

Dezvoltarea infrastructurii de transport reprezintă o condiție necesară pentru implementarea cu succes și a celorlalte priorități de dezvoltare ale României pentru perioada 2007–2013, contribuind la creșterea mobilității persoanelor și a mărfurilor, la integrarea polilor regionali de creștere cu rețeaua trans-europeană de transport, la combaterea izolării zonelor subdezvoltate și, nu în ultimul rând, la dezvoltarea infrastructurii de transport regionale și locale.

OBIECTIVE

Obiectivul îl reprezintă asigurarea unei infrastructuri de transport extinse, moderne și durabile, precum și a tuturor celorlalte condiții privind dezvoltarea sustenabilă a economiei și îmbunătățirea calității vieții.

Obiective specifice

- **Modernizarea rețelei rutiere de interes național;**
- **Asigurarea inter-operabilității feroviare;**
- **Creșterea traficului de mărfuri prin porturile interne și maritime;**
- **Modernizarea echipamentelor și facilităților.**

Obiectivul general și obiectivele specifice ale priorității naționale de dezvoltare „Dezvoltarea și modernizarea infrastructurii de transport” se realizează prin acțiuni grupate în trei **sub-priorități**:

Modernizarea și dezvoltarea infrastructurii trans-europene de transport și a rețelilor de legătură va genera coeziunea teritorială între România și statele membre ale UE, prin reducerea timpilor de călătorie către principalele destinații, atât interne cât și externe, prin modernizarea și dezvoltarea infrastructurilor rutiere (în special autostrăzi), a facilităților feroviare, navale și aeriene, pentru a satisface traficul intensiv de mărfuri și pasageri.

Măsuri:

1. **Modernizarea și construcția de infrastructuri rutiere trans-europene** va urmări finalizarea autostrăzilor aflate în construcție, construirea de noi autostrăzi și drumuri rapide, construirea variantelor ocolitoare a orașelor situate pe TEN-T și modernizarea drumurilor și podurilor de pe TEN-T.
 2. **Modernizarea și construcția rețelilor de legătură la TEN - T** conectarea rețelei de transport locale/județene/naționale la rețeaua de transport trans-europeană va conduce la îmbunătățirea accesibilității, având ca rezultat accesul mai rapid la rețeaua TEN-T și creșterea volumului de mărfuri și numărului de persoane ce tranzitează țara.
- **Modernizarea și dezvoltarea infrastructurii de transport de interes național și îmbunătățirea serviciilor aferente** cuprinde măsuri privind modernizarea și dezvoltarea infrastructurii de transport pe rețeaua TEN-T, dar totodată va avea și un impact direct asupra rețelei naționale de transport din afara rețelei TEN-T și, de asemenea, asupra îmbunătățirii serviciilor feroviare, atât pentru călători, cât și pentru mărfuri.
 - **Modernizarea și construcția de infrastructuri rutiere de interes național** are în vedere infrastructura rutieră, ce va cuprinde: construirea de autostrăzi, drumuri rapide, variante ocolitoare și modernizarea drumurilor naționale altele decât cele de pe rețeaua TEN-T, dar și modernizarea și construcția unor sectoare de drum de pe rețeaua TEN-T.

PROTECȚIA ȘI ÎMBUNĂTĂȚIREA CALITĂȚII MEDIULUI

Pentru a contribui la dezvoltarea regiunilor mai puțin dezvoltate din România, regiuni avute în vedere de politica de coeziune a Uniunii Europene, România încă trebuie să facă investiții semnificative în infrastructura de mediu, în particular în sectoarele apă, deșeuri și calitatea aerului. Pentru câteva dintre domeniile care necesită cele mai mari eforturi financiare pentru conformare și care nu pot fi implementate până la data aderării, s-au negociat perioade de tranziție. Aceste domenii sunt: furnizarea de apă potabilă, construirea/reabilitarea de stații de epurare a apelor uzate, închiderea depozitelor neconforme, managementul deșeurilor din ambalaje și a ambalajelor, precum și controlul poluării industriale.

OBIECTIVE

Obiectivul global îl constituie protejarea și îmbunătățirea calității mediului, în conformitate cu nevoile economice și sociale ale României, conducând astfel la îmbunătățirea semnificativă a calității vieții prin încurajarea dezvoltării durabile.

Obiective specifice:

- **Îmbunătățirea standardelor de viață prin asigurarea serviciilor de utilități publice în sectoarele apă și deșeuri, la calitatea și în cantitatea necesară**
- **Îmbunătățirea calității mediului vizând, în special, conformarea cu Directivele relevante ale Uniunii Europene**

În cadrul Priorității 3 a PND, sunt avute în vedere următoarele **sub-priorități**:

- Îmbunătățirea standardelor de viață prin asigurarea serviciilor de utilități publice la standardele de calitate și cantitate cerute, în sectoarele de apă și deșeuri prin:
 - ✓ **Dezvoltarea sistemelor de infrastructură de apă și apă uzată în regiunile mai puțin dezvoltate și reducerea diferențelor dintre regiuni;**
 - ✓ **Construirea sistemelor integrate de deșeuri în regiunile/județele mai puțin dezvoltate și punerea în practică a ierarhiei opțiunilor pentru gestionarea deșeurilor („hierarchy of waste”)**
- Îmbunătățirea sistemelor sectoriale de management de mediu.

Principalele obiective ale acestei componente strategice sunt:

- ✓ reducerea poluării cursurilor de apă, în special prin implementarea Directivei 91/271/CEE privind epurarea apelor uzate urbane și prin asigurarea unui management corespunzător al nămolului provenit de la stațiile de epurare a apelor uzate;
- ✓ accesul populației din regiuni specifice la sistemele publice de alimentare cu apă și canalizare.

Extinderea sistemelor specifice de management al deșeurilor

Managementul îmbunătățit al resurselor naturale în contextul dezvoltării durabile

DEZVOLTAREA RESURSELOR UMANE, PROMOVAREA OCUPĂRII ȘI INCLUZIUNII SOCIALE ȘI ÎNTĂRIREA CAPACITĂȚII ADMINISTRATIVE

Dezvoltarea resurselor umane și integrarea durabilă pe piața muncii sunt posibile în condițiile promovării **învățării pe tot parcursul vieții** ca principiu și cadru general de restructurare și dezvoltare a sistemelor de educație și formare, de asigurare a competențelor cheie și a coerenței între contextele formale, nonformale și informale de învățare.

OBIECTIVE

Obiectivul general îl constituie dezvoltarea capitalului uman și creșterea competitivității acestuia pe piața muncii, prin asigurarea oportunităților egale de învățare pe tot parcursul vieții și dezvoltarea unei piețe a muncii moderne, flexibile și inclusive.

Obiective specifice:

- Dezvoltarea educației inițiale și continue prin promovarea de reforme și furnizarea unor oferte educaționale de calitate și relevante pentru piața muncii, care să asigure oportunități egale de învățare pe tot parcursul vieții și îmbunătățirea șanselor de angajare;
- Dezvoltarea resurselor umane din educație prin dezvoltarea de noi profesii și diversificarea ofertelor de educație inițială și continuă;
- Dezvoltarea unor rute flexibile și personalizate de învățare și carieră prin furnizarea de servicii integrate de informare, orientare și consiliere pentru resurse umane din educație;
- Facilitarea inserției tinerilor pe piața muncii prin promovarea parteneriatului în educație și ocupare și dezvoltarea programelor de tranziție de la școală la locul de muncă, în vederea creșterii șanselor de ocupare;
- Creșterea nivelului de educație și formare profesională a capitalului uman prin oferirea de programe de formare profesională continuă specifice care să furnizeze competențele și abilitățile cerute pe piața muncii pentru persoane care întâmpină dificultăți de integrare/reintegrare pe piața muncii (tineri, femei, șomeri de lungă durată, lucrători cu nivel redus de calificare, persoane în vârstă aflate în căutarea unui loc de muncă, persoane din grupurile vulnerabile);
- Dezvoltarea unei piețe a muncii moderne, flexibile și inclusive care să permită creșterea șanselor de ocupare/integrare durabilă pe piața muncii a persoanelor din grupurile vulnerabile;
- Promovarea spiritului și culturii antreprenoriale;
- Îmbunătățirea furnizării serviciilor publice în scopul dezvoltării socio-economice durabile, diminuării disparităților și asigurării unei bune guvernări.

Atingerea obiectivului general și a obiectivelor specifice ale priorității naționale de dezvoltare „Dezvoltarea resurselor umane, promovarea ocupării și incluziunii sociale și întărirea capacității administrative” se realizează prin acțiuni grupate în **patru sub-priorități**.

- **Dezvoltarea capitalului uman** are ca scop crearea și dezvoltarea oportunităților de învățare pe tot parcursul vieții în vederea formării unui stoc de capital uman competitiv și a unei mai bune valorificări a acestuia pe piața muncii, într-o societate bazată pe cunoaștere.
 - ✓ **Promovarea de reforme în educație în contextul învățării pe tot parcursul vieții**
 - ✓ **Promovarea formării profesionale pe tot parcursul vieții**
 - ✓ **Asigurarea calității și managementul calității în educație și formare inițială**
 - ✓ **Dezvoltarea în cadrul sistemului național de educație și formare a serviciilor integrate de informare, orientare și consiliere privind dezvoltarea personală**
 - ✓ **Dezvoltarea resurselor umane din educație**
 - ✓ **Dezvoltarea și modernizarea ofertelor de educație inițială și continuă**

- **Promovarea ocupării depline** are ca scop creșterea capacității de angajare și a șanselor de integrare pe piața muncii în special pentru tineri și șomerii de lungă durată și răspunde necesității de calificare și re-calificare permanentă a forței de muncă în scopul actualizării și adaptării competențelor pentru a face față concurenței tot mai intense de pe piața muncii, schimbărilor tehnologice și creșterii ponderii importanței cunoștințelor în valoarea producției.
 - ✓ **Creșterii adaptabilității forței de muncă și a întreprinderilor**
 - ✓ **Promovarea inițiativelor pentru partenerii sociali**
 - ✓ **Îmbunătățirea tranziției de la școală la locul de muncă și promovarea culturii antreprenoriale în educație și formare**
 - ✓ **Modernizarea și întărirea capacității administrative a Serviciului Public de Ocupare – instituție reprezentată de Agenția Națională de Ocupare a Forței de Muncă și Agențiile Județene**

- **Promovarea incluziunii sociale**
 - ✓ **Integrarea pe piața muncii și combaterea discriminării persoanelor vulnerabile**
 - ✓ **Inițiative transnaționale în educația inclusivă și pe piața muncii.**

- **Dezvoltarea capacității administrative și a bunei guvernări**

Această sub-prioritate are scopul de a promova și susține crearea la nivel central și local a unei administrații publice care să devină un important factor de competitivitate, dezvoltare, progres și coeziune. De asemenea, vor fi vizate cu prioritate alte două segmente importante în procesul de întărire a capacității administrative: justiția și ordinea și siguranța publică.

DIMINUAREA DISPARITĂȚILOR DE DEZVOLTARE ÎNTRE REGIUNILE ȚĂRII

OBIECTIVE

Obiectivul general îl reprezintă creșterea economică mai accelerată a regiunilor slab dezvoltate, în vederea diminuării disparităților de dezvoltare interregionale și intraregionale.

Obiective specifice:

- Îmbunătățirea gradului general de atractivitate și accesibilitate a regiunilor
- Creșterea competitivității regiunilor ca locații pentru afaceri
- Valorificarea potențialului turistic și cultural al regiunilor și creșterea contribuției acestor domenii la dezvoltarea regiunilor;
- Creșterea rolului economic și social al centrelor
- Integrarea socio-economică a zonelor de graniță și creșterea atractivității și accesibilității Regiunilor României în cadrul teritoriului

Operaționalizarea priorității PND privind dezvoltarea echilibrată a tuturor regiunilor țării se va realiza printr-o abordare integrată, bazată pe o combinație a investițiilor publice în infrastructura locală, politici active de stimulare a activităților de afaceri și sprijinirea valorificării resurselor locale, pe următoarele **sub-priorități**:

- Îmbunătățirea infrastructurii publice regionale și locale urmărește crearea unor condiții apropiate între regiuni, în ceea ce privește infrastructura de transport, infrastructura socială, și accesul la serviciile de bază, precum și exploatarea potențialului local de dezvoltare, prin valorificarea resurselor materiale, umane și de mediu existente.
- Consolidarea mediului de afaceri regional și local urmărește creșterea competitivității regiunilor ca locații pentru afaceri.
- Dezvoltarea turismului regional și local urmărește valorificarea patrimoniului cultural și natural, specific fiecăreia din cele opt regiuni de dezvoltare, îndeosebi în zonele marginale, dezavantajate economic și social.
- Dezvoltarea urbană durabilă urmărește sprijinirea centrelor urbane pentru a le permite să acționeze ca motoare ale creșterii economice și a contribui la dezvoltarea teritorială echilibrată a țării.
- Promovarea cooperării teritoriale europene urmărește creșterea atractivității și accesibilității regiunilor României în cadrul teritoriului european.

Având în vedere poziția geografică a României precum și lungimea frontierelor sale interne și externe în cadrul viitoarei arhitecturi a UE, domeniul cooperării teritoriale europene este deosebit de important, atât din punct de vedere economic, cât și politic.

Dintre cele trei componente ale cooperării teritoriale, România își va concentra resursele în continuare asupra cooperării transfrontaliere.

Prioritățile naționale de dezvoltare se regăsesc în Cadrul Național Strategic de Referință, concretizate în Programele Operaționale Sectoriale, după cum urmează:

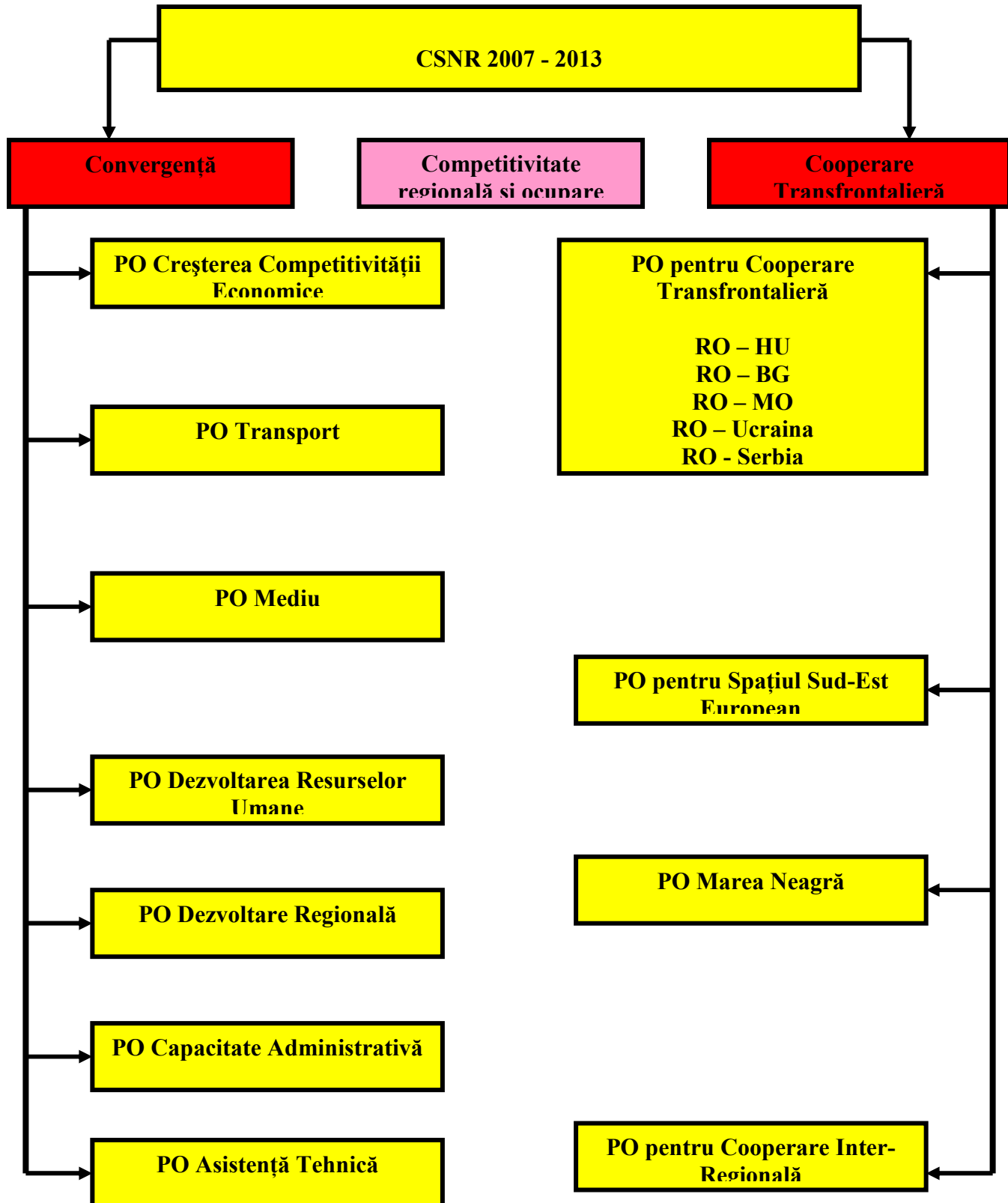

Cadrul Strategic Național de Referință

Scopul principal al **Cadrului Strategic Național de Referință** (CSNR) este de a întări concentrarea strategică a politicilor economice, de coeziune socială și regionale ale României, precum și de a stabili legăturile potrivite și corecte cu politicile Comisiei Europene, în principal cu Strategia de la Lisabona, care elaborează politici de dezvoltare economică și de creare de noi locuri de muncă.

Obiectivele CSNR : Reducerea disparităților de dezvoltare economică și socială dintre România și statele membre UE Reducerea disparităților față de UE prin generarea unei creșteri suplimentare de 10% a Produsului Intern Brut până în 2015.

Creșterea economică

Pentru a asigura creșterea economică este nevoie de dezvoltarea unei economii moderne și competitive, prin:

- **Creșterea productivității**, a aptitudinilor, capacității manageriale și a producției;
- **Crearea unei baze de afaceri dinamice** – o bază mai dezvoltată și produse și servicii mai performante;
- Aplicații **inovatoare** ale cercetării și dezvoltării în funcție de oportunitățile pieței;
- Investiții în infrastructură, pentru a crește **accesibilitatea**;
- **Administrare publică și privată eficientă**;
- **Dezvoltare durabilă și incluziune socială**;
- **Dezvoltarea economiilor regionale**;

Viziunea Strategică abordează nevoile de dezvoltare socio-economică, propune soluții pentru disparitățile sociale cu care se confruntă România și sprijină strategiile UE de dezvoltare. Au fost identificate următoarele priorități tematice:

- **dezvoltarea infrastructurii de bază la standarde europene**;
- **creșterea competitivității pe termen lung a economiei românești**;
- **dezvoltarea și utilizarea mai eficientă a capitalului uman din România**;
- **consolidarea unei capacități administrative eficiente**.

Strategia CSNR va urmări coerența teritorială și va încorpora strategia de dezvoltare regională, care are scopul de a opri și potențial inversa tendința de adâncire a decalajului dintre regiuni.

Aceasta reflectă politica de dezvoltare regională, se bazează pe conceptul de descentralizare și ia în considerare liniile directe strategice ale UE. Strategia de dezvoltare regională identifică următoarele probleme cheie care vor fi abordate:

- atingerea unui echilibru de dezvoltare între estul și vestul țării;
- rezolvarea sub-dezvoltării cronice a regiunilor de nord-est și sud;
- rezolvarea disparităților majore dintre regiunile sub-dezvoltate și cele mai dezvoltate;
- inversarea tendinței de declin a orașelor mici și mijlocii, în special acelor care se

bazau pe o singură industrie;

- creșterea atractivității regiunilor;
- creșterea nivelului de expertiză în managementul de programe la nivel regional;

Strategia va contribui la **asigurarea coeziunii teritoriale și la reducerea disparităților regionale**, îmbunătățind infrastructura de transport la nivel județean și local, prin reabilitarea și modernizarea rețelelor rutiere județene și locale.

Consolidarea Legăturilor dintre Protecția Mediului și Creșterea Economică

Acțiunile prevăzute de strategie vor promova creșterea nivelurilor de siguranță și minimizarea efectelor adverse asupra mediului, ceea ce va duce în esență la creșterea standardelor de viață ale populației.

Extinderea și modernizarea infrastructurii de apă și apă uzată

Pentru respectarea standardelor UE și a acquis-ului în sectorul apă, principalul obiectiv îl va constitui extinderea și modernizarea infrastructurii de apă și apă uzată, astfel încât să se asigure servicii adecvate de furnizare a apei și de canalizare.

Îmbunătățirea sistemelor de management al deșeurilor

Acțiunile vor duce la creșterea calității managementului deșeurilor, a ratei de conectare la serviciile publice de salubritate, la prețuri rezonabile, la reducerea cantității de deșeurii din gropile de gunoi și creșterea cantității de deșeurii reciclabile și reutilizate. Un alt obiectiv va fi acela al reducerii vechilor situri contaminate .

Îmbunătățirea calității aerului

În multe zone urbane, sistemele municipale de termoficare constituie surse majore de poluare, datorită tehnologiilor vechi pe care le folosesc și faptului că nu au mai beneficiat de nici un fel de investiții de foarte multă vreme. Aceste centrale contribuie foarte mult la poluarea mediului și amenință sănătatea populației.

Protecția naturii

România va sprijini bio-diversitatea și conservarea naturii prin acțiuni de dezvoltare a cadrului de gestionare a zonelor protejate, în special zonele din rețeaua NATURA 2000. Aceasta presupune dezvoltarea infrastructurii necesare pentru siturile protejate (inclusiv de întreținere a acestora) și desfășurarea de activități de operare și monitorizare, nu numai pentru a respecta angajamentele cu privire la construirea sistemului Natura 2000 pe care și le-a asumat România, ci și pentru a conștientiza publicul cu privire la importanța cunoașterii și respectării mediului, ca bază a dezvoltării durabile.

Prevenirea riscurilor

Investițiile în prevenirea riscurilor vor reduce impactul dezastrelor naturale și al efectelor lor economice. Vor fi elaborate planuri de gestionare a situațiilor de risc provocate de inundații, hărți de risc pentru fiecare bazin hidrografic și pentru zona litoralului, acolo unde sănătatea oamenilor, mediul sau activitățile economice sunt puse în primejdie din cauza inundațiilor.

Folosirea eficientă a resurselor energetice

România intenționează să reducă consumul de energie prin creșterea eficienței pe întregul lanț – resurse naturale, producție, transport și distribuție de electricitate și căldură. Strategia ia în considerare o serie de documente ale Comisiei Europene privind eficiența energetică.

România are un potențial important de exploatare a Surselor de Energie Regenerabile (în special resurse hidro, eoliană, solară, biomasă și geotermale). Dezvoltarea exploatarea de surse regenerabile îi va oferi României un avantaj competitiv pe termen lung, ceea ce va contribui la integrarea în sistemul economic a unor zone izolate, folosind potențialul tehnic destul de important al țării, și la reducerea impactului asupra mediului prin producerea de energie ”curată”. Pentru a atinge acest obiectiv, trebuie luate măsuri precise pentru a crește utilizarea Surselor de Energie Regenerabile. Acest lucru presupune investiții în capacități și tehnologii noi.

Creșterea pe termen lung a competitivității economiei românești

Pentru a atinge obiectivul acestei priorități tematice, strategia va viza totodată, **competitivitatea teritorială și ameliorarea disparităților dintre regiunile țării**. Acțiunile din acest domeniu vor întări mediul de afaceri regional și local, pentru a putea pune în valoare la maxim potențialul regiunilor.

Creșterea productivității și crearea unui mediu de afaceri dinamic

Întreprinderile mici și mijlocii, în special cele din sectorul tehnologiei înalte, vor fi motorul generator de creștere al României și vor oferi capacitatea necesară impulsării economiei și a potențialului său de dezvoltare. Rolul IMM în crearea unei economii inovatoare, performante și prospere este vital, iar strategia va crea climatul și condițiile necesare pentru ca afacerile să poată fi inițiate, să se dezvolte și să prospere. Eforturile vor fi direcționate către susținerea IMM-urilor în competiția de pe piețele interne și internaționale.

În ceea ce privește întreprinderile, strategia va viza sprijinirea investițiilor productive, în special în echipamente și tehnologie, dar și achiziționarea de active intangibile. Se va acorda, de asemenea, sprijin pentru crearea și dezvoltarea grupurilor integrate de afaceri (clustere) și pentru crearea de lanțuri de furnizori, pentru susținerea eforturilor unor astfel de grupuri de companii în utilizarea la maxim a potențialului economic existent (atât orizontal cât și vertical), pentru a putea obține avantaje competitive.

Crearea unor rețele de afaceri regionale, a unor centre de producție, CDI și tehnologice vor ajuta la implementarea strategiei. Se va acorda o atenție specială sectoarelor în tranziție sau în plin proces de dezvoltare.

Dezvoltarea unor lanțuri furnizori eficiente (operațiuni de subcontractare), care să îndeplinească standardele internaționale de contractare, livrare și calitate, vor contribui la creșterea productivității, iar mulți dintre operatori vor fi IMM-uri.

Asigurarea unei comunicări reale și eficiente, ca și promovarea bunelor practici, vor contribui în egală măsură la consolidarea mediului de afaceri.

Serviciile și infrastructură de sprijin pentru afaceri

Strategia vizează îmbunătățirea condițiilor generale necesare afacerilor pentru a crește și a se extinde, cu un accent deosebit pe sectoarele de creștere și pe sectoarele în care se înregistrează avantaje competitive, în special industria prelucrătoare și serviciile, care au nevoie de asistență calificată și integrată. Strategia va permite mult-dorita modernizare a metodelor de producție și introducerea de standarde de calitate. Vor fi încurajate procesele de producție performante și competitive, astfel încât companiile să poată concura pe piața europeană unică și pe piețele mondiale.

Reabilitarea zonelor industriale va oferi infrastructura necesară creșterii afacerilor.

Certificare & eco-inovații

Competiția pe piața UE este acerbă, iar nevoile consumatorilor devin din ce în ce mai complexe. De aceea, companiile românești trebuie să îmbunătățească calitatea produselor pe care le vor aduce pe piață. Aceasta presupune respectarea standardelor internaționale voluntare cu privire la certificarea calității și a calității mediului, siguranța și protecția consumatorului. În acest sens se va asigura acces la servicii de consultanță și sprijin în ceea ce privește infrastructura necesară.

Dezvoltarea antreprenorială

O bază antreprenorială mai dinamică și cu un grad sporit de internaționalizare reprezintă un mijloc prin care economia națională se poate dezvolta și prospera și care va ajuta România să răspundă mai bine provocărilor și oportunităților de pe piețele deschise internaționale. Strategia va promova tranziția către o economie bazată pe cunoaștere și o poziție mai înaltă în rândul economiilor performante, pe scara valorii adăugate. Pentru a atinge acest scop, România va promova cultura antreprenorială în vederea creării unei generații de întreprinzători cu idei inovative și generatori de creștere economică, inclusiv prin dezvoltarea de noi afaceri.

Rolul parteneriatelor dintre educație și cercetare pe de o parte și mediul de afaceri pe de altă parte, este extrem de important.

Accesul la finanțare

Crearea unui mediu favorabil finanțării afacerilor, pe o piață financiară competitivă, va fi o componentă esențială a strategiei de sprijinire a dezvoltării mediului de afaceri. Companiile, afacerile nou-înființate și în special companiile din sectorul tehnologiei înalte, au nevoie de finanțare pentru a crește. Companiile vor fi sprijinite printr-o serie de măsuri de facilitare a accesului la finanțare, cum ar fi funcțiile de co-garantare ale Fondul Național de Garantare a creditelor pentru IMM. Acestea li se vor adăuga fondurile locale de garantare și o gamă de instrumente financiare inovatoare, cum ar fi schemele de capital de risc și fondurile pentru

capital de investiții. În urma unei analize a necesarului de finanțare care se va face în cadrul inițiativei JEREMIE se vor alege cele mai eficiente și inovatoare metode de sprijin a accesului IMM la finanțare în România.

Măsurile de sprijinire financiară a micro-întreprinderilor și a întreprinderilor nou înființate vor contribui la atingerea acestui obiectiv, astfel încât aceste structuri să poată avea acces și la mijloace și tehnologii moderne de producție (e-comerț, e-business, echipament, sisteme de depozitare și distribuție a bunurilor). Sprijinul financiar acordat tinerilor oameni de afaceri și “spin offs”-urilor (firme înființate de cercetători pentru valorificarea unui rezultat al cercetării proprii) este de asemenea important.

Cercetare, dezvoltare tehnologică și inovație

România va crea un mediu sănătos, favorabil cercetării, comercializării inovațiilor și transferurilor de tehnologie, care să impulsioneze creșterea competitivității afacerilor.

Va fi nevoie de investiții în infrastructura CDI pentru ca centrele de cercetare și universitățile să poată satisface noile cerințe (laboratoare și centre de excelență). Legăturile dintre universități și centrele de cercetare vor facilita transferul de tehnologie către întreprinderi. Crearea de parteneriate va stimula diseminarea de informații și sprijinul acordat proiectelor naționale și internaționale de CD, precum și cooperarea dintre sectorul public și cel privat. Cercetarea industrială pre-competitivă pentru crearea de noi produse, procese și servicii va stimula cererea și va deschide noi piețe. Aceste acțiuni vor sprijini dezvoltarea de grupuri integrate de afaceri (clustere), transferul de tehnologie și crearea de noi locuri de muncă.

Tehnologia informației și comunicațiilor (TIC)

Pentru a funcționa pe piețele mondiale, companiile/firmele au nevoie de echipamente moderne de comunicații și producție. Va fi nevoie de utilizarea de echipamente hard și soft TIC.

Turismul

Creșterea competitivității turismului românesc și îmbunătățirea imaginii țării prin promovarea potențialului turistic va aduce beneficii atât industriei turistice în sine, cât și mediului economic și de afaceri per ansamblu. Pentru ca acest obiectiv să devină realitate, imaginea României trebuie să fie aceea de destinație turistică internațională.

Dezvoltarea *brandului* turistic național este o prioritate. Acțiunile în acest sens vizează dezvoltarea unei rețele naționale de centre de informare turistică, centre de servicii și promovare pentru clienți (crearea centrelor – clădiri, achiziționarea de echipamente IT, baze de date, sistem integrat de colectare de date cu acces on-line).

Investițiile în turism și cultură vor permite regiunilor să folosească avantajele oferite de turism și de patrimoniul cultural pentru a-și spori avantajul competitiv în sectoare performante, de nivel calitativ și cognitiv ridicat, atât pe piețele tradiționale, cât și pe cele în curs de formare.

Dezvoltarea turismului se va realiza prin modernizarea infrastructurii și a serviciilor turistice, diversificarea ofertei turistice și dezvoltarea turismului ecologic, balnear, cultural și istoric.

Dezvoltarea turismului trebuie să ia în considerare principiul dezvoltării durabile, cu scopul de a conserva patrimoniul natural și cultural și de a minimiza “presiunea umană” asupra mediului.

Dezvoltarea și utilizarea mai eficientă a capitalului uman din România

Obiectivele strategiei privind resursele umane sunt: educație și aptitudini mai bune, capacitate de management sporită, un sistem de educație și instruire care să satisfacă nevoile unei economii globale moderne, în plină expansiune în România.

Strategia respectă principiile *Liniilor Directoare Strategice Comunitare privind Politica de Coeziune 2007-2013, ale Strategiei Lisabona, Strategiei Europene de Ocupare și Liniilor directoare integrate privind dezvoltarea și ocuparea 2005-2008*. Aceste documente oferă orientare pentru componentele esențiale, cu scopul de a ajuta la atingerea obiectivului general de creștere economică și creare de locuri de muncă. Creșterea competitivității economice impune utilizarea eficientă a tuturor resurselor umane.

Strategia privind resursele umane va contribui la creșterea calificărilor și a ratei de ocupare prin promovarea educației pe tot parcursul vieții și crearea unei piețe a muncii moderne, antreprenoriale, flexibile, adaptabile și inclusive, modernizarea sistemelor educaționale, de instruire și ocupare a forței de muncă pentru a răspunde cerințelor unei economii bazate pe cunoaștere.

În vederea îndeplinirii obiectivelor acestei priorități, strategia va viza reabilitarea și modernizarea, la standarde europene, a infrastructurii din educație, sănătate, servicii sociale și de urgență. Aceste acțiuni se vor concentra la nivel regional, ceea ce va determina creșterea atractivității regiunilor și va ajuta la **rezolvarea problemelor legate de disparitățile între regiuni**, așa cum sunt identificate în Strategia de Dezvoltare Regională.

Educația și formarea profesională

Asigurarea unui **sistem modern și calitativ de educație și formare profesională** este condiția esențială pentru satisfacerea nevoilor specifice unei societăți și piețe a muncii bazate pe cunoaștere.

Promovarea **parteneriatelor între educație/cercetare și afaceri** va crea baza unui învățământ relevant și receptiv la nevoile specifice ale economiei.

Consiliere și îndrumare

Măsurile active și preventive planificate vor viza promovarea ocupării depline a forței de muncă, prin atragerea și reținerea pe piața muncii a cât mai multe persoane, inclusiv în zonele rurale, precum și reducerea ratei șomajului.

Prin asistență și **consiliere pentru găsirea unui loc de muncă** și o participare mai activă la **cursuri de formare profesională**, măsurile vor duce în cele din urmă la eliminarea diferitelor bariere pentru accesul pe piața muncii, la creșterea flexibilității în ceea ce privește abordarea muncii, creșterea securității în muncă și la o mobilitate crescută.

Ocuparea forței de muncă și combaterea șomajului

Atragerea și menținerea pe piața muncii a cât mai multe persoane se va realiza printr-o strategie menită să îmbunătățească sistemul de educație, precum și prin promovarea unor măsuri active de ocupare și combatere a șomajului, și de promovare a incluziunii sociale în învățământ și pe piața muncii.

Se va pune accent pe promovarea **politicilor active de ocupare**, odată cu dezvoltarea unui sistem modern de învățământ și formare continuă pentru cei care au părăsit sistemul la un moment dat și doresc să revină.

Angajatorii vor fi sprijiniți pentru a **crea noi oportunități de angajare**, odată cu promovarea unui mediu de afaceri prietenos și a antreprenoriatului, în vederea încurajării dezvoltării de noi afaceri.

Adaptabilitatea și flexibilitatea

Creșterea adaptabilității angajaților și a întreprinderilor și flexibilitatea forței de muncă se vor realiza prin promovarea antreprenoriatului.

Crearea de parteneriate și participarea activă a partenerilor sociali vor fi folosite pentru a iniția activități și operațiuni de identificare de noi metode și testare de noi modele, cu scopul de a schimba atât condițiile cât și atitudinile tradiționale încă valabile în prezent: metode inovatoare pentru o organizare flexibilă a muncii, garantarea sănătății și siguranței la locul de muncă, păstrarea echilibrului dintre viața de familie și cea profesională.

Un rol important în creșterea gradului de ocupare îl va avea **formarea profesională continuă (FPC)**. În acest fel oamenii vor dobândi acele competențe de care au nevoie pentru a avea acces la locuri de muncă noi și mai bune.

Sănătatea și bunăstarea

Această strategie are și scopul de a asigura sănătatea și bunăstarea oamenilor prin furnizarea de asistență medicală, servicii medicale și o infrastructură medicală la standarde moderne.

Promovarea unei Dezvoltări Teritoriale Echilibrate

Strategia teritorială a CSNR răspunde nevoilor de dezvoltare teritorială ale României și urmărește realizarea unei coerențe între investiții și acțiunile strategice planificate, precum și asigurarea unui impact maxim în ceea ce privește dezvoltarea economică și socială.

Strategia va aborda infrastructura regională și resursele umane, în special în acele zone și localități care au potențial de dezvoltare. Acțiunile se vor concentra asupra zonelor urbane care pot acționa ca motoare ale creșterii economice în regiunile, sub-regiunile și zonele rurale respective.

Scopul îl reprezintă facilitarea dezvoltării proiectelor locale de dezvoltare integrată, care să promoveze legăturile dintre județele din aceeași regiune și implementarea mai eficientă a politicii în fiecare regiune și localitate.

CSNR se corelează *Conceptului strategic de dezvoltare spațială și reintegrare în structurile europene spațiale pentru 2007-2025*. Obiectivul strategic pe termen lung al dezvoltării teritoriale este afirmarea identității regionale și europene a României, ca nod de legătură între nord-sud și est-vest și punte între Europa și Asia.

Obiectivul strategic încorporează următoarele obiective specifice:

- Conectarea la rețeaua europeană și intercontinentală de centre teritoriale și coridoare;
- Dezvoltarea rețelei urbane pentru a asigura o dezvoltare regională mai echilibrată;
- Promovarea în aceeași măsură în comunitățile urbane și rurale a serviciilor și oportunităților;
- Dezvoltarea patrimoniului natural și cultural;

Aceste obiective au fost stabilite în conformitate cu domeniile prioritare de acțiune ale UE, incluse în Liniile directoare strategice pentru politica de coeziune (dezvoltare&locuri de muncă) 2007-2013, care prevăd:

- Întărirea contribuției orașelor la creșterea economică și crearea de locuri de muncă;
- Sprijinirea diversificării economice în zonele rurale
- Sprijinirea cooperării trans-frontaliere, trans-naționale și inter-regionale în context

European

Coeziunea teritorială

Dezvoltarea echilibrată a tuturor Regiunilor va fi promovată printr-o abordare integrată care va aplica principiile de dezvoltare durabilă și egalitate de șanse. Se va baza pe o combinație de investiții publice în infrastructura locală, politici active de stimulare a afacerilor și dezvoltării resurselor umane în următoarele domenii:

- Modernizarea infrastructurii publice regionale și locale;
- Consolidarea mediului de afaceri regional și local;
- Dezvoltarea turismului la nivel regional și local;
- Dezvoltarea urbană durabilă;
- Promovarea cooperării teritoriale.

Scopul este de a promova dezvoltarea teritorială echilibrată, prin crearea condițiilor necesare micșorării decalajelor de dezvoltare dintre Regiuni și din interiorul Regiunilor, stimulând acele zone și orașe rămase în urmă, precum și pe cele care au potențial de creștere economică.

Disparitățile regionale

Strategia CSNR este de a promova o politică susținută și eficientă de contracarare a acestui efect și de asigurare a unei distribuții echilibrate a oportunităților în toată țara.

Strategia va aborda problema disparităților regionale în mai multe feluri, diferitele componente făcând obiectul programelor operaționale regionale și sectoriale, toate bazate pe instrumentele structurale.

Dezvoltarea urbană durabilă

Orașele mari ale României au o importanță strategică, fiind zonele unde se concentrează atât activitățile economice și culturale, cât și investițiile majore. Dezvoltarea orașelor mari stimulează dezvoltarea Regiunilor per ansamblu și de aceea regenerarea lor fizică, creșterea calității mediului și a serviciilor stimulează creșterea economică și regenerarea regională. În mod natural, populația este concentrată în orașe, care sunt importante noduri de transport.

Promovarea cooperării teritoriale europene

Principiile generale ale strategiei privind programele de cooperare teritorială prevăd asigurarea integrării sociale și economice reale în zonele de graniță și creșterea activității și accesibilității regiunilor românești în contextul mai larg al Europei. Luând în considerare poziția geografică a României și lungimea frontierelor sale interne (UE) și externe, cooperarea teritorială europeană este extrem de importantă, atât din punct de vedere politic, cât și economic. Strategia va orienta resursele după cum urmează:

Cooperarea trans-frontalieră

În cadrul acestei componente, strategia se va concentra pe următoarele acțiuni:

- dezvoltarea infrastructurii fizice (modernizarea infrastructurii de transport, a serviciilor și rețelelor de informații și comunicații, stabilirea legăturilor dintre sistemele de gestionare a energiei, apei și deșeurilor)
- consolidarea relațiilor economice dintre regiunile vecine pentru ca împreună să sprijine dezvoltarea economică durabilă a zonei (dezvoltarea cooperării în domenii ca IMM, turism și comerț de frontieră, promovarea integrării piețelor locale)
- crearea legăturilor sociale și culturale între comunitățile și locuitorii care locuiesc de ambele părți ale frontierei (utilizarea comună a infrastructurii de sănătate, culturale și educaționale)
- găsirea de soluții comune de apărare împotriva pericolelor naturale (prevenirea inundațiilor, a alunecărilor de teren și eroziunii solului, crearea de sisteme tehnologice de avertizare și control) Cooperarea trans-frontalieră cu Serbia și Muntenegru, Ucraina și Moldova este în curs de dezvoltare, având în vedere că acestea vor fi viitoarele granițe externe ale UE, reprezentând 60% din lungimea totală a frontierelor României, ceea ce implică 12 județe din cele 19 aflate la frontieră.

Structura instituțională pentru managementul cooperării trans-frontaliere și autoritățile de management pentru programele cu Republica Moldova, Ucraina, Serbia și Muntenegru vor fi localizate în România. Strategia în această direcție va fi inclusă în planurile de dezvoltare regională ale Regiunilor de Nord-Est, Sud-Vest și Nord-Vest, pentru a asigura integrarea tuturor zonelor de frontieră ale României în strategia de dezvoltare națională.

Cooperarea trans-națională

Strategia privind acest tip de cooperare se va concentra asupra următoarelor acțiuni:

- asigurarea cooperării integrate în sectorul reprezentat de managementul apei (protejarea și administrarea bazinului Dunării, a zonelor de coastă și a resurselor maritime);
- dezvoltarea rețelelor de IMM, C&D și inovare;
- desfășurarea de activități trans-naționale de prevenire a riscurilor naturale și tehnologice.

Cooperarea inter-regională

Strategia privind acest tip de cooperare se va concentra asupra următoarelor acțiuni:

- sprijinirea procesului de schimb de informații și bune practici cu privire la dezvoltarea urbană, modernizarea serviciilor publice, incluziunea socială și antreprenoriatul;
- realizarea de studii și corelarea datelor referitoare la domenii de interes comun.

C. Nivelul regional

1. Coordonate regionale în dezvoltare pentru perioada 2007 – 2013

Orașul Pogoanele, fiind localizat în județul Buzău, face parte din Regiunea de Dezvoltare Sud-Est și în mod firesc, obiectivele de dezvoltare ale orașului Pogoanele se vor înscrie în efortul regional de dezvoltare economică.

Regiunile de dezvoltare sunt unități teritorial-statistice de nivel II, conform Nomenclatorului Unităților Teritorial Statistice (NUTS) existente la nivel european, pentru care sunt alocate fonduri structurale. În consecință, după un proces ce a durat mai mulți ani, în România au fost înființate mai multe regiuni de dezvoltare, prezentate în harta de mai jos, politica de dezvoltare regională fiind coordonată de Ministerul Integrării Europene.



1. Regiunea Nord Est
2. Regiunea Sud Est
3. Regiunea Sud Muntenia
4. Regiunea Sud Vest Oltenia
5. Regiunea Vest
6. Regiunea Nord Vest
7. Regiunea Centru
8. București Ilfov

Sursa: Ministerul Integrării Europene, www.mie.ro

Județul Buzău face parte din Regiunea Sud-Est, cea de-a doua regiune ca mărime din România. Ținând cont de calitatea României de Stat Membru al Uniunii Europene, regiunea Sud-Est reprezintă o graniță importantă, constituind extremitatea estică a Europei continentale.

Sursa: Agenția pentru Dezvoltare Regională Sud-Est



Obiectivul general al Strategiei de Dezvoltare a Regiunii Sud-Est este acela de creștere semnificativă a PIB regional până în 2013, pe baza creșterii economice, a competitivității pe termen lung și a atractivității regiunii pentru investiții. În acest scop se va urmări valorificarea patrimoniului ambiental, crearea de noi oportunități de ocupare a forței de muncă și îmbunătățirea condițiilor de viață ale populației.

Se consideră că aplicarea **Strategiei de Dezvoltare a Regiunii Sud-Est** va conduce la o dezvoltare policentrică a regiunii și la eliminarea disparităților inter-regionale.

Pentru atingerea acestui obiectiv, în **Strategia de Dezvoltare a Regiunii Sud-Est** s-au stabilit priorități și linii de intervenție prioritare, după cum urmează:

1. DEZVOLTAREA REȚELEI DE TRANSPORT LA NIVEL REGIONAL

Obiectivul specific: Creșterea atractivității regiunii prin dezvoltarea accesibilității, asigurarea unui sistem de transport inovativ, care să respecte mediul înconjurător, capabil să asigure legături rapide și eficiente cu piețele internaționale, valorificând poziția geo-strategică a regiunii.

Liniile de intervenție stabilite în cadrul acestei priorități se axează în principal pe dezvoltarea infrastructurii în județele ce conferă regiunii caracterul său geo-strategic. Relevanța prezentării liniilor de intervenție, în totalitatea lor constă în influența pe care o pot avea măsurile implementate într-un județ asupra localităților din întreaga regiune. Astfel dezvoltarea rețelei de transport la nivel regional poate avea influențe pe termen lung asupra localității Pogoanele, ținând cont de localizarea orașului la intersecția drumurilor București-Urziceni-Brăila, drum ce face legătura între DN2 și DN2B și drumul național 2B(E87) și drumul național 2C care leagă orașul Buzău de orașul Slobozia.

Linii de intervenție prioritare:

- Dezvoltarea punctelor terminus existente și crearea de noi terminale ale rețelelor de transport, pentru transportul de bunuri/persoane și modernizarea serviciilor acestora, cu respectarea standardelor de siguranță și protecție a mediului; asigurarea inter-modalității prin crearea centrelor logistice pentru transportul inter-modal, inter-rutier, feroviar-fluvial, feroviar-maritim, rutier-fluvial, rutier-maritim, rutier-aerian;
- Dezvoltarea legăturilor dintre terminale și centrele urbane cu sistemele naționale și internaționale de transport (inclusiv realizarea de centuri), prin dezvoltarea diferitelor modalități de transport pentru reducerea timpului de transport și creșterea siguranței traficului, cu menținerea și protejarea factorilor de mediu;
- Modernizarea și asigurarea accesului în zonele rurale pentru a îmbunătăți condițiile de viață în mediul rural și pentru a susține activitățile economice și turistice; modernizarea drumurilor județene și locale;

- Creșterea mobilității în zonele urbane, prin modernizarea liniilor de transport public urban și dezvoltarea transportului multimodal, în scopul creșterii gradului de confort și siguranță al pasagerilor și reducerea poluării;

Liniile prioritare vor consta în **acțiuni** pentru:

- extinderea și modernizarea platformelor multi-modale de marfă/pasageri în portul Constanța în cadrul Coridorului de transport pan-european IV și al autostrăzii maritime pentru Europa de Sud-Vest;
- extinderea și modernizarea platformelor multi-modale de marfă/pasageri în porturile maritime și fluviale în scopul asigurării transportului de produse/pasageri din regiune;
- modernizarea infrastructurii aeroportuare și a serviciilor din aeroporturile existente pentru traficul de persoane (Constanța, Tulcea) și pentru mărfuri – (Ianca) și dezvoltarea de noi aeroporturi pentru traficul de pasageri (în zona Brăila-Galați);
- finalizarea autostrăzii București-Constanța;
- modernizarea DN Galați – Brăila- Buzău – București;
- modernizarea trecerilor pentru bac;
- modernizarea DN care leagă Galați-Brăila – Slobozia – autostrada modernizarea DN Brăila Focșani;
- modernizarea DN Brăila – Isaccea – Tulcea modernizarea drumurilor de acces către frontieră (Galați - Giurgiulesti, Constanța – Negru-Vodă);
- modernizarea drumurilor locale;
- numărul de parcări realizate;
- construcția podului peste Dunăre în zona Brăila - Galați către Dobrogea;
- modernizarea căilor de transport electrificate;
- modernizarea drumurilor locale comunale.

2. CREAREA CONDIȚIILOR FAVORABILE DEZVOLTĂRII MEDIULUI INVESTIȚIONAL

Obiectivul specific: Crearea condițiilor favorabile pentru localizarea de noi investiții și întărirea potențialului celor existente.

Linii de intervenție prioritare:

- Susținerea IMM-urilor și al IMM-urilor start-up în vederea creșterii competitivității acestora;
- Susținerea serviciilor pentru IMM-uri;
- Crearea premiselor necesare dezvoltării IMM-urilor prin realizarea de districte economice, parcuri tehnologice și susținerea clusterelor;

Liniile prioritare vor consta în **acțiuni** ce vizează:

- Sprijin acordat IMM-urilor pentru creșterea productivității și pentru reducerea consumului de energie;
- Investiții în tehnologii inovatoare în vederea protecției resurselor naturale;
- Sprijin pentru IMM-uri în sectorul reciclării și reutilizării deșeurilor;
- Crearea și dezvoltarea infrastructurii incubatoarelor și a altor centre de afaceri;
- Sprijin acordat IMM-urilor pentru promovarea și internaționalizarea activităților economice;
- Sprijin pentru crearea de produse de marcă și pentru respectarea standardelor internaționale de calitate ;
- Sprijin pentru IMM-uri în scopul introducerii de noi servicii, inclusiv accesul la internet;
- Îmbunătățirea ofertei turistice (standarde de calitate și servicii extrahoteliere);
- Promovarea ofertei turistice;
- Crearea de rețele de rezervare on-line;
- Infrastructuri turistice de interes regional;

3. CREAREA CONDIȚIILOR PENRU O PIAȚĂ A MUNCII FLEXIBILĂ

Obiectivul specific: Crearea condițiilor pentru o piață a muncii flexibilă, în care oferta de muncă să devină capabilă a se adapta permanent cerințelor angajatorilor, prin promovarea culturii antreprenoriale, a societății informaționale și a noilor servicii, în contextul unei dinamici accelerate a integrării activităților economice în spațiul european și internațional.

Linii de intervenție prioritare:

- Măsuri active pe piața muncii, instruirea șomerilor (inclusiv a celor aflați în șomaj de lungă durată) și dezvoltarea forței de muncă, pentru a se adapta rapid la schimbările structurale de pe piața muncii;
- Promovarea incluziunii sociale;
- Modernizarea sistemului instituțional al pieței muncii.

Aceste priorități vor fi atinse prin **acțiuni** privind:

- Aplicarea instruirii profesionale selective, orientată către sectoare cu potențial ridicat de dezvoltare;
- Identificarea oportunităților de activare/reactivare pe piața muncii a persoanelor în căutarea unui loc de muncă, în special tineri;
- Corelarea programelor de instruire cu cererea de pe piața muncii;
- Dezvoltarea capitalului uman din administrația publică;
- Furnizarea de cursuri de instruire care să răspundă mediului de lucru actual (IT, MGT/MKT, Limbi străine);

- Cursuri de instruire pentru dezvoltarea tehnicilor de management, antreprenariat, turism, managementul calității, sprijinirea sectorului serviciilor;
- Elaborarea și implementarea unor pachete de instruire profesională la distanță;
- Instruirea pentru creșterea productivității;
- Dezvoltarea culturii antreprenoriale în cadrul activităților curriculare și extracurriculare în învățământul preuniversitar și universitar în parteneriat cu mediul de afaceri;
- Dezvoltarea tehnicilor de formare profesională continuă ;
- Dezvoltarea ofertelor de educație din învățământul secundar, universitar/postuniversitar;
- Introducerea și utilizarea noilor metode și tehnologii IT în sistemul serviciilor sociale;
- Acordarea de facilități întreprinderilor care au în vedere angajarea șomerilor de lungă durată, a studenților și altor grupuri vulnerabile;
- Furnizarea de cursuri și înființarea de help-desk-uri pentru reconversie profesională, oportunități de angajare și recalificare;
- Campanii de promovare a oportunităților egale pe piața muncii cu atenție deosebită asupra reintegrării în societate a grupurilor vulnerabile;
- Furnizarea de cursuri, dezvoltarea de programe și sprijin psihologic pentru dobândirea abilităților necesare pătrunderii pe piața muncii a persoanelor cu dizabilități, a persoanelor în vârstă și a persoanelor excluse social;
- Crearea și implementarea programelor de angajare sezonieră pentru șomerii ;
- Elaborarea studiului necesar pentru identificarea nevoilor pe piața forței de muncă și tendințele anticipate în scopul adaptării programelor de instruire profesională pentru grupurile vulnerabile;
- Creșterea participării femeilor pe piața muncii și reducerea discrepanțelor de gen și prevenirea tendinței de discriminare salariale a femeilor;
- Dezvoltarea capitalului uman din instituțiile care oferă servicii pe piața muncii.

4. CREAREA DE NOI OPORTUNITĂȚI DE CREȘTERE ECONOMICĂ DURABILĂ ȘI DE CREȘTERE A CALITĂȚII VIETII PRIN DEZVOLTAREA PATRIMONIULUI NATURAL/AMBIENTAL ȘI PROMOVAREA POLITICII DE MEDIU

Obiectivul specific: Crearea sistemului de gestiune și control a factorilor de mediu (inclusiv înlăturarea efectelor negative asupra mediului în cazuri de catastrofe naturale, îmbunătățirea generală a factorilor de mediu prin protejarea biodiversității, păstarea și extinderea zonelor împădurite, a parcurilor și zonelor verzi din zonele urbane).

Linii de intervenție prioritare:

- Extinderea și modernizarea sistemelor de gestionare a deșeurilor;
- Extinderea și modernizarea sistemelor de infrastructură de apă și de apă uzată;

- Reabilitarea zonelor afectate de eliminarea necontrolată a deșeurilor industriale;
- Recrearea condițiilor de stabilitate și siguranță a zonelor expuse eroziunii marine, dezastrelor naturale și fenomenelor de despădurire;
- Promovarea utilizării de energie neconvențională și eficientizarea sistemelor de distribuție și de consum;
- Crearea sistemului de gestiune și control al factorilor de mediu (unități de monitorizare și unități de intervenție regionale);
- Valorificarea zonelor naturale protejate, extinderea lor și identificarea de noi zone naturale și realizarea de planuri de management a zonelor aparținând rețelei Natura 2000.

Liniile de intervenție vor consta în **acțiuni** ce vizează :

- Ameliorarea calității factorilor de mediu în zonele urbane și rurale;
- Extinderea rețelei regionale de arii protejate și rezervații naturale, reabilitarea infrastructurii costiere a litoralului românesc, reconsiderarea ecologică și economică a activităților din Delta Dunării;
- Crearea unor sisteme eficiente de management integrat a deșeurilor la nivel regional/județean, precum și a deșeurilor ce solicită măsuri specifice (deșuri municipale, de ambalaje, periculoase, medicale, de echipamente electrice și electronice, din construcții și demolări);
- Modernizarea tehnologiilor existente de colectare, depozitare, tratare și reciclare a deșeurilor menajere și industriale de orice fel;
- Crearea/modernizarea stațiilor de tratare și eliminare a deșeurilor și a apelor poluate;
- Conservarea și valorificarea eficientă și echilibrată a resurselor naturale;
- Realizarea infrastructurii de generare și distribuire a surselor de energie alternative;
- Modernizarea tehnologiilor de refacere a mediului afectat de acțiunea omului și de factorii naturali;
- Reducerea cantității deșeurilor și a gradului de pericol al acestora;
- Consolidarea malurilor de râu, regularizarea cursurilor de apă, consolidarea falezelor și măsuri de protecție a apelor de suprafață și a pânzelor freatice împotriva poluării, cauzate de utilizarea în agricultură a fertilizatorilor și a pesticidelor;
- Dezvoltarea unui sistem de înregistrare, procesare, interpretare, transmitere și supervizare a datelor, alcătuit din echipamente de măsură și control;
- Crearea de unități de monitorizare a mediului și de intervenție rapidă, inclusiv prin dotarea serviciilor de protecție civilă;
- Conservarea biodiversității habitatelor regionale prin promovarea educației de protecția mediului și activității de cercetare/dezvoltare, conservarea speciilor de păsări și animale pe cale de dispariție;
- Promovarea unor metode moderne de management pentru zonele protejate și întărirea capacității instituțiilor cu responsabilități în domeniul mediului; crearea de centre de informare;

- Organizarea de cursuri de formare profesională de calificare a persoanelor care lucrează în domeniului protecției mediului, protecției civile și administrația locală;
- Declararea de noi zone protejate;
- Extinderea zonelor protejate existente;
- Realizarea de planuri de management pentru zonele aparținând Rețelei Natura 2000.

5. DEZVOLTAREA SECTORULUI SERVICIILOR SOCIALE ȘI DE SĂNĂTATE

Obiectivul specific: Îmbunătățirea infrastructurii și dotărilor, prin aplicarea unui management eficient și creșterea accesului la aceste servicii, mai ales ale celor din zonele rurale izolate.

Linii de intervenție prioritare:

- Reabilitarea infrastructurii serviciilor sociale și de sănătate;
- Întărirea instituțională a serviciilor sociale și de sănătate;

Liniile de intervenție prioritare vor consta în **acțiuni** privind implementarea de:

Proiecte care vizează îmbunătățirea infrastructurii de sănătate și serviciilor sociale

- Crearea, extinderea, modernizarea și creșterea capacității centrelor de sănătate existente din mediul urban și rural, pentru acoperirea nevoilor regionale;
- Dotarea cu echipamente medicale specializate și utilități a centrelor de sănătate;
- Construirea, reabilitarea, restaurarea clădirilor pentru servicii sociale și dotarea acestora cu echipamente (cămine de bătrâni, cantine sociale, centre de zi pentru tineri, centre pentru grupuri dezavantajate, copii abandonati etc.);
- Crearea infrastructurii necesare care să permită persoanelor cu dizabilități să folosească mijloace de transport în comun și accesul acestora la locul de muncă;
- Construcție locuințe sociale pentru tineri;

Proiecte care vizează întărirea instituțională a serviciilor sociale și de sănătate

- Întărirea capacității administrațiilor locale/județene și a altor instituții specializate de a crea parteneriate, organiza și implementa inițiative în domeniul serviciilor sociale;
- Promovarea egalității de șanse și combaterea excluziunii sociale;
- Implementarea programelor care să faciliteze accesul pe piața muncii pentru familiile monoparentale;
- Înființarea și dezvoltarea de centre care oferă adăpost și sprijin victimelor violenței în familie;
- Crearea unor centre cu apel telefonic care să ofere informații și sprijin psihologic grupurilor vulnerabile.

6. DEZVOLTAREA SECTORULUI EDUCAȚIEI

Obiectivul specific: Îmbunătățirea infrastructurii dotărilor, prin creșterea calității serviciilor de educație, dezvoltarea de centre de formare continuă pentru adulți, realizarea de rețele școlare, dezvoltarea parteneriatului între unitățile de învățământ și mediul de afaceri, universități și administrația publică și susținerea cercetării – inovării.

Linii de intervenție prioritare:

- Dezvoltarea și reabilitarea infrastructurii de bază a școlilor în special în zonele rurale – la toate nivelurile;
- Corelarea ofertei sistemului educațional și de formare profesională cu noile cerințe ale pieței muncii;

Liniile de intervenție prioritare vor consta în **acțiuni** privind:

- Reabilitarea, modernizarea, întreținerea și dotarea școlilor și grădinițelor din mediul urban și rural, precum și modernizarea utilităților și a serviciilor auxiliare;
- Dotarea școlilor cu echipamente destinate laboratoarelor și atelierelor pentru domenii identificate ca priorități regionale;
- Extinderea procesului de învățare la distanță (dotarea cu echipamente TIC și conectarea);
- Creșterea accesibilității elevilor cu handicap la educație prin realizarea de investiții în echipamente speciale și utilități moderne (mijloace de transport, facilități în cadrul școlilor, echipamente și utilități de predare specială);

Și implementarea de **Proiecte care vizează corelarea ofertei sistemului educațional și de formare profesională cu noile cerințe ale pieței muncii.**

- Elaborarea unor studii care să faciliteze accesul tuturor persoanelor la educație și la formarea profesională, în special din categoriile dezavantajate;
- Aplicarea unei instruiți profesionale selective, orientată către sectoarele cu potențial ridicat de dezvoltare;
- Dezvoltarea de programe educaționale specifice și promovarea tehnicilor TIC în educație;
- Asigurarea organizării și funcționării învățământului cu predare în limbile minorităților naționale în localitățile cu populație din rândul diferitelor etnii;
- Creșterea atractivității învățământului profesional și tehnic și asigurarea accesului la învățământ în zonele dezavantajate;
- Crearea unui sistem structurat de formare profesională continuă și sprijinirea învățării pe tot parcursul vieții;
- Înființarea cabinetelor de orientare școlară și profesională în toate unitățile școlare;
- Corelarea programelor de învățământ profesional și tehnic și cel universitar cu cererea de pe piața forței de muncă;

- Facilitarea accesului la programele de educație tip “a doua șansă” la învățământul liceal și universitar în special pentru populația din mediul rural;

7. MODERNIZAREA ECONOMIEI RURALE

Obiectivul specific: Modernizarea sectorului agricol și diversificarea activităților agricole altele decât agricultura, prin valorificarea resurselor ambientale, naturale (patrimoniu piscicol, silvic, biodiversitatea, etc.), a patrimoniului cultural (tradiții și experiențe profesionale acumulate), prin dezvoltarea capitalului social și crearea de noi specializări.

Linii de intervenție prioritare:

- Îmbunătățirea competitivității întreprinderilor agricole, a fermelor zootehnice și agro-alimentare într-un sistem de filieră de producție, prin introducerea inovării și a sistemelor de certificare și de siguranță a alimentelor;
- Sprijinirea zonelor rurale prin valorificarea resurselor de mediu, naturale și a patrimoniului cultural;
- Modernizarea sectorului piscicol într-o manieră durabilă, prin susținerea producției piscicole (acvacultură și cultură marină).

Liniile de intervenție prioritare vor consta în **acțiuni** privind implementarea de:

Proiecte care vizează îmbunătățirea competitivității întreprinderilor agricole:

- Măsuri pentru crearea și dezvoltarea fermelor agricole (consolidarea terenurilor agricole);
- Dezvoltarea serviciilor pentru agricultură;
- Investiții pentru modernizarea firmelor agricole și zootehnice;
- Investiții în modernizarea întreprinderilor prelucretoare;
- Investiții pentru firmele non-agricole din zona rurală;
- Sprijin pentru firmele din sectorul viti-viticol (inclusiv pentru re tehnologizare);
- Investiții pentru obținerea certificatelor de calitate;
- Investiții pentru îmbunătățirea condițiilor igienico-saniare;

Proiecte care vizează sprijinirea zonelor rurale prin valorificarea resurselor de mediu, naturale și a patrimoniului cultural

- Investiții în firmele turistice și infrastructura de turism;
- Dezvoltarea serviciilor agroturistice;
- Investiții pentru firmele care produc/comercializează produse tipice locale;
- Sprijin acordat firmelor care promovează patrimoniul natural/cultural;
- Restaurarea și valorificarea patrimoniului cultural, arhitectonic, religios din zonele rurale;
- Crearea de noi structuri pentru valorificarea patrimoniului cultural;

Proiecte care vizează modernizarea sectorului piscicol

- Investiții pentru crearea și modernizarea firmelor din sectorul pescuitului;
- Investiții pentru firmele care prelucrează și comercializează produse din pește;

8. REGENERAREA URBANĂ

Obiectivul specific: Creșterea atractivității zonelor urbane pentru investiții, prin îmbunătățirea standardelor de viață (utilitățile publice și spațiile verzi), valorificarea patrimoniului arhitectonic, artistic și monumental, promovând coeziunea și incluziunea socială și prin dezvoltarea de servicii urbane.

Linii de intervenție prioritare:

- Sprijinirea asocierii orașelor mici în vederea dezvoltării comune de servicii publice;
- Sprijinirea orașelor mijlocii în vederea dezvoltării de noi funcții pentru teritoriu;
- Acțiuni de regenerare urbană și dezvoltarea de servicii rare;
- Acțiuni pentru sprijinirea orașelor izolate sau aflate la periferie;

Liniile de intervenție prioritare vor consta în **acțiuni** privind:

- Regenerarea siturilor urbane degradate și a zonelor industriale poluante;
- Renovarea spațiilor publice, inclusiv a zonelor verzi;
- Restaurarea clădirilor degradate în vederea desfășurării de noi activități economice, culturale și sociale;
- Conservarea și restaurarea patrimoniului istoric și cultural din orașe, în special a centrelor istorice;
- Infrastructuri culturale, sportive și pentru petrecerea timpului liber;
- Asigurarea transportului public către zonele comerciale și economice;
- Măsuri pentru decongestionarea traficului urban (devieri și modificări ale traficului etc.) și diminuarea poluării;
- Creșterea nivelului de siguranță în oraș și prevenirea criminalității;
- Crearea de sisteme de informare turistică (puncte de informare, internet);
- Activități de promovare a zonelor urbane prin manifestări culturale locale, naționale și internaționale;
- Sprijin pentru constituirea de parteneriate între administrațiile publice, în vederea gestionării în comun a deșeurilor, apei, rețelelor de canalizare, serviciilor publice, serviciilor sociale;
- Sprijin acordat parteneriatelor publice-private pentru prezentarea de programe integrate și pentru acțiuni de curățare a zonelor degradate și poluate;
- Crearea de servicii informatice (ex. e-administration);
- Crearea de rețele de tip intranet între administrațiile orașelor mici și mijlocii.

Date privind situația la nivel local

Cadrul natural

Așezare geografică

Orașul Pogoanele este așezat în Câmpia Română, în partea central-sudică a județului Buzău, în cadrul Câmpiei Bărăganului de Mijloc. Orașul este așezat la intersecția drumurilor București-Urziceni-Brăila, drum ce face legătura între DN2 și DN2B și drumul național 2B(E87) și drumul național 2C care leagă orașul Buzău de orașul Slobozia.

Drumul național 2B întărește conexiunea coridoarelor Pan Europene IX, VII și IV pe teritoriul României, iar pe plan local, DN 2B se va racorda la DN 22 (Râmnicu Sărat – Brăila – Tulcea).²

Orașul este situat la aproximativ 40 de km de municipiul Buzău iar partea sa sudică este străbătută de linia ferată ce leagă localitățile Urziceni și Făurei, aici fiind amplasată și gara Pogoanele (la 3 km de oraș).

Teritoriul administrativ al centrului urban Pogoanele se învecinează cu comunele Padina, Smeeni, Brădeanu, Luciu și Scutelnici.

Relief și climă

Din punct de vedere al reliefului, orașul Pogoanele este situat în totalitate în zona de câmpie. Relieful zonei face parte din Câmpia Bărăganului, subunitatea Câmpul Pogoanele, întinzându-se până la Valea Călmățui. Suprafața câmpiei este relativ plană, cu zone foarte largi, ridicate sau coborate, rezultate în special în urma acumulărilor eoliene. Din loc în loc pe suprafața câmpiei au apărut mici croturi formate prin prăbușiri locale ale unor pachete de loess. În această zonă câmpia este situată pe interfluviul Călmățui – Ialomița, având înclinare pe direcția sud-est. În regiune predomină solul de tip cernoziom, apt pentru cultura agricolă și creșterea animalelor. Partea estică a orașului are în componență o fâșie lată de nisipuri în mare parte fixate. Petrografic, câmpia Bărăganului de mijloc este formată din loess-uri. Are o altitudine cuprinsă între 60-80m. Clima orașului Pogoanele este temperat – continentală, specifică zonei de câmpie. Temperatura medie a solului este de 12,5⁰ C, a aerului în luna ianuarie este de – 4⁰ C, în iulie de 22⁰ C în aer și 28⁰ C la sol, temperatura medie anuală a aerului fiind de 10,5⁰ C, vântul făcându-și prezența simțită mai ales în perioada rece a anului.

Precipitațiile atmosferice – cantitatea medie anuală este de 450 – 550 mm/an, iar grosimea stratului de zăpada fiind în medie de 5-7 cm.

² H.G. nr.24/05-01-2006 – nota de fundamentare

Rețeaua hidrografică

Rețeaua hidrografică a localității este formată din ape subterane, care formează o rețea foarte bogată. Apele din această zonă sunt foarte puternic feruginoase, ceea ce impune aplicarea unui proces de tratare înainte de a fi consumate. Între 1970 – 1974, nivelul apelor subterane din zona orașului Pogoanele a ajuns la suprafață. În aceste condiții s-a construit în următorii ani un sistem de descărcare în jurul orașului, coborându-se în acest fel nivelul apelor subterane, la peste 5 m. În perioadele ploioase în crovurile aflate în relieful zonei se formează mici bălți, care seacă în următoarele săptămâni.

Vegetația, fauna și solurile

Vegetația corespunzătoare arealului Pogoanele este formată din stepă și silvostepă. Stepa este reprezentată prin plante ierboase ca păiș, negară, pir crestat, colilie, șofran, maturi trifoi, mazărice, tufişuri de porumbari, vișini de stepă, migdal pitic, răsură etc. Silvostepa este formată din stejarul pufos, stejarul brumariu, stejarul pedunculat, ulm, păr, ăducel, măces, lemn cânesc, porumbar, smiger, soc, mur. Fauna este reprezentată prin șoarece de câmp, popândău, iepure, prepeliță, potârniche, graur, ciocârlie, dumbrăveancă, cioară de semănătură, porumbel, prigorie, vrabie, guguștiuc, lăcustă, cosași, greieri.

Solurile predominante în zona orașului Pogoanele sunt cernoziomurile, acestea fiind cele mai fertile soluri din România. Cele mai răspândite sunt cernoziomurile levigate, urmate spre sudul zonei de cernoziomurile ciocolatii și castanii.

Zona este lipsită de resurse ale subsolului cu excepția resurselor de gaze naturale.

În ultimele decenii, ***calitatea aerului*** în mediul urban din județul Buzău a suferit schimbări, influențat fiind de o serie de factori: traficul tot mai intens, dezvoltarea unor activități cu impact asupra atmosferei. În aceste condiții, Agenția de Protecție a Mediului Buzău a urmărit caracterizarea calității aerului în mediul urban datorată poluării de impact. În urma monitorizării poluanților gazoși: NO₂, NH₃, SO₂, a pulberilor în suspensie și a pulberilor sedimentabile, rezultă că nu s-au semnalat depășiri ale concentrației medii zilnice, iar valoarea medie anuală a fost sub valoarea limită pentru protecția sănătății umane, stipulată în ordinul 592/2002³.

La nivelul orașului Pogoanele există un agent economic cu potențiale emisii de poluanți organici persistenti, și anume Centrul de Asistență Medico-Socială Pogoanele; emisiile POP⁴ în acest caz se produc prin incinerarea de deșuri spitalicești⁵.

³ Agenția pentru Protecția Mediului Buzău - www.apmbz.ro

⁴ Poluanți Organici Persistenti

⁵ Planul Local de Acțiune pentru Mediu Buzău 2005

Conform raportului *Starea mediului pentru anul 2004*, prezentat de Agenția pentru Protecția Mediului Buzău, orașul Pogoanele a fost decretat zonă periclitată ecologic, fiind aflat pe substanțe neconsolidate de pietrișuri și nisipuri care au dezvoltat psalmosoluri și solonceacuri.

Utilități și detalii administrative

Pogoanele a fost declarat oraș în anul 1989. Rolul localității Pogoanele atât în teritoriul câmpiei cât și în cadrul județului are o importanță economică și socială, poziția geografică și evoluția istorică contribuind la dezvoltarea sa în timp.

Suprafața totală a localității Pogoanele este de 12.368 ha, suprafața intravilană fiind de 929 ha, orașul având în componență și localitatea Căldărăști.

Dotările de importanță publică majoră : judecătoria, parchet, primărie, centrul medico-social, dispensare umane și veterinar, liceu, școli și grădinițe, obor, piață, farmacie, stomatologie, atrag locuitorii din zona înconjurătoare iar ramurile economice, agricultura și industria contribuie la dezvoltarea economică a județului.

Cele două localități, Pogoanele și Căldărăști dispun de câte un stadion, ambele fiind modernizate.

Realizarea proiectului canalului Siret-Ialomița va contribui pe de o parte la o polarizare a localităților învecinate : Smeeni, Brădeanu, Glodeanu-Siliștea, Scutelnici, Padina, Rusețu, Largu, Luciu la orașul Pogoanele, iar pe de altă parte la creșterea potențialului economic și în special agricol prin sistemul de irigații care îl va însoți.

Teritoriul administrativ este străbătut de drumul DN2C Buzău-Slobozia, DJ2031 Cilibia-Pogoanele, DJ203C Pogoanele-Brădeanu; de asemenea teritoriul este legat la circuitul feroviar prin calea ferată Făurei-Urziceni cu stația Pogoanele care deservește și zona industrială și de depozitare Pogoanele Sud.

Pentru ambele localități distingem următoarele zone funcționale:

- zone de locuit cu locuințe individuale și colective:

În orașul Pogoanele există 2.605 locuințe, cu o suprafață locuibilă de 84.981 mp, dintre care în proprietate publică sunt 41 de locuințe cu o suprafață de 420 mp, iar din fonduri private sunt 2.564 de locuințe cu o suprafață de 84.561 mp. Dintre aceste 224 sunt apartamente, în cele 12 blocuri (P+4) din oraș. Toate apartamentele sunt racordate la rețeaua de canalizare a orașului și la rețeaua electrică. Locuințele din zona centrală sunt racordate la rețeaua de apă potabilă, restul locuințelor având sursă proprie de apă (foraj). În prezent nu se mai furnizează apă caldă menajeră, rețeaua de distribuție fiind distrusă în totalitate. Nici un bloc de locuințe nu este izolat termic și nu are îmbunătățiri.

Media suprafeței de teren aferentă caselor de locuit, în Pogoanele, este de 2.500 mp, în timp ce în satul Căldărăști aceasta este de 800 mp.

- zone de dotări (spații comerciale, prestări servicii);
- zone de spații verzi: fiecare locuitor beneficiază de 2,56 mp de spații verzi. Având în vedere că norma Organizației Mondiale a Sănătății este de 50mp/locuitor, că în Europa se

ajunge la 25mp/locuitor și că în medie în România un locuitor beneficiază de 18mp/locuitor, este evident că orașul se confruntă cu o problemă serioasă, și anume lipsa spațiilor verzi⁶.

- zona de gospodărie comunală: reprezentată de stația de alimentare cu apă potabilă a orașului, stația de pompare a apelor uzate și a celor pluviale, stația de epurare. În această zonă mai sunt incluse cele 5 cimitire și cele 3 rampe de gunoi neconforme, amplasate echidistant. La nivelul orașului Pogoanele se intenționează amenajarea unei stații de transfer deseuri la nivelul orașului conform Planului Local de Acțiune pentru Mediu 2005 Buzău. Orașul nu dispune de un serviciu de salubritate.
- zona destinată circulației rutiere și pietonale;
- zona căi ferate;
- zona industrială (16,8 ha)

Infrastructura de transport

Orașul Pogoanele dispune de o rețea de 13 km drum național, 13 km drum județean și 17 km de drum comunal.

În perioada 2003 – 2004, localitatea a beneficiat de un program al Consiliului Județean Buzău, prin care s-au efectuat tratamente bituminoase și covoare asfaltice pe drumurile din oraș. Rețeaua de străzi a orașului are o lungime de 51,9 km, dintre care numai 13 km asfaltată și 38,9 km balastată.

În orașul Pogoanele nu există rețea de transport local.

Alimentarea cu apă

Sistemul de alimentare cu apă este administrat de Serviciul Public. Resursa de apă a orașului provine din acviferul de adâncime, procedeul de tratare fiind clorinarea⁷. Alimentarea cu apă se face în prezent din 3 foraje, dorindu-se mărirea numărului de foraje.

Calitatea apei potabile distribuite prin sistem public de aprovizionare în localitățile urbane din județul Buzău a fost monitorizată de Direcția de Sănătate Publică prin controale igienico-sanitare, prelevare de probe, analize fizico-chimice și bacteriologice, elaborarea de planuri de conformare, avizarea programelor de conformare ale distribuitorilor de apă potabilă. Normele sanitare în vigoare permit un procent maxim de probe care să nu se încadreze în parametrii de potabilitate ai Legii 458/2002, de 5%. Indice de nepotabilitate în localitățile urbane din județul Buzău a fost de 9,07%. Unul dintre factorii care au influențat depășirea acestui procent a fost instalația centrală a orașului Pogoanele (care are ca parametru necorespunzător fierul)⁸.

Orașul dispune de o rețea de aducțiune a apei de 14 km ce deservește parțial locuitorii acestuia, rețea ce se prevede a fi extinsă la nivelul întregii localități și în viitorul apropiat și în localitatea

⁶ Agenția pentru Protecția Mediului Buzău - www.apmbz.ro

⁷ Planul Local de Acțiune pentru Mediu Buzău 2005

⁸ Agenția pentru Protecția Mediului Buzău - www.apmbz.ro

Căldărăști. La rețeaua de alimentare cu apă potabilă sunt racordate 323 locuințe (case) și 170 apartamente.

Întreg debitul de apă distribuit este contorizat, la fiecare consumator în parte, printr-o rețea veche, contruită în perioada 1974 – 1976, care necesită investiții majore.

Rețeaua de canalizare este de numai 7 km deservind în special zona centrală, unde sunt construite blocuri de locuințe și principalele instituții ale administrației publice locale.

Canalizarea orașului se compune din canal principal, cu un diametru de 500mm, cu o lungime de 1250m, stație de pompare tip cheson intermediară și conductă de refulare cu o lungime de 2000m. Localitatea Căldărăști nu dispune de rețele de canalizare. Stația de pompare a apelor uzate și pluviale necesită investiții atât la imobilul construcție cât și la nivelul dotărilor, în prezent funcționând la o capacitate redusă.

La rețeaua publică de canalizare sunt racordate 224 apartamente și 18 case.

Stația de epurare a fost dată în funcțiune în anul 1984, având treapta mecanică și biologică⁹ și asigurând și clorinare. Treapta mecanică asigură epurarea unui debit de 21,4 l/s. În orașul Pogoanele nu sunt agenți economici mari poluatori și nu există un laborator propriu de monitorizare. Ca atare, nu există date privind depășiri ale indicatorilor. În cazul extinderii rețelei de canalizare, stația de epurare va fi subdimensionată.

Alimentarea cu energie electrică se face de la sistemul național energetic prin stația de transformare de 110-220 kv amplasată în orașul Pogoanele. Posturile de transformare sunt de tip aerian, la marginea localității și de tip cabine de zid în centru localității. Rețelele electrice de distribuție sunt de tensiune medie și joasă, executate atât aerian cât și din cabluri subterane, fiind în stare bună. Lungimea rețelei de energie electrică este de 86,5 km, iar lungimea rețelei de iluminat public este de 48 km.

Rețea de distribuție a gazului

Orașul Pogoanele nu este încă alimentat la rețeaua de gaze naturale, dar demersurile au fost întreprinse, organizându-se licitația pentru realizarea rețelei de distribuție gaze naturale în orașul Pogoanele și satul Căldărăști.

Pentru gospodăriile populației încălzirea se realizează preponderent cu sobe, atât la locuințele individuale cât și la cele colective. Liceul Teoretic Pogoanele este singurul loc în care se furnizează căldură în sistem centralizat – prin centrala termică care folosește ca și combustibil motorina, centrală modernizată din fondurile locale.

În ceea ce privește **capacitatea instituțională**, merită menționat faptul că în cadrul Primăriei Pogoanele toate departamentele dispun de computere și de acces la internet, însă nu există un serviciu sau o persoană care să aibă ca principală activitate atragerea de fonduri, identificarea de oportunități de finanțare sau elaborare de proiecte.

⁹ Planul Local De Acțiune pentru Mediu Buzău 2005

Proiectele realizate până în prezent la nivelul orașului Pogoanele au fost finanțate exclusiv de la bugetul local.

Media de vârstă a angajaților Consiliului Local este de 41,4 ani, iar media anuală a numărului de funcționari care participă la diverse cursuri de instruire și perfecționare este de 4/an.

Unitățile administrației de stat prezente în oraș sunt Judecătoria, Parchetul de pe lângă Tribunalul Buzău, o filială locală a Agenției Județene pentru Ocuparea Forței de Muncă, Agenția Locală pentru Ocuparea Forței de Muncă Pogoanele ce deservește bazinul de ocupare Pogoanele.

Situația socio-economică

Cadrul demografic

Populația totală a orașului la data de 1 iulie 2006 era de 7748¹⁰ locuitori.

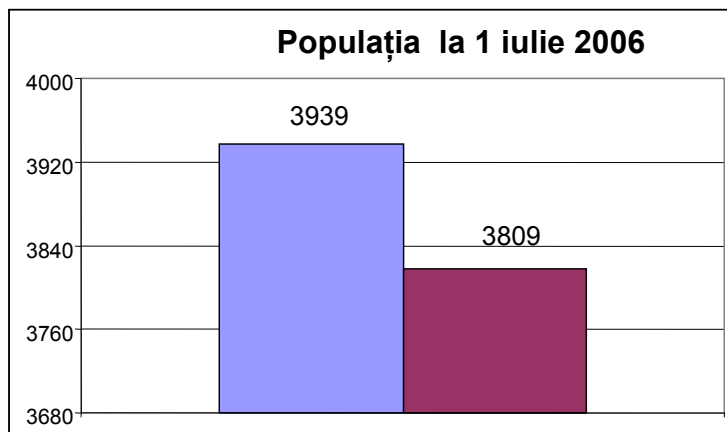

Structura populației pe sexe este sensibil apropiată, numărul femeilor depășindu-l cu puțin pe cel al bărbaților, respectiv 3939 persoane de sex feminin și 3809 persoane de sex masculin¹¹.

¹⁰ Direcția Județeană de Statistică Buzău

¹¹ Date furnizate de Primăria Pogoanele

Strategia de dezvoltare locală a orașului Pogoanele 2007 – 2013

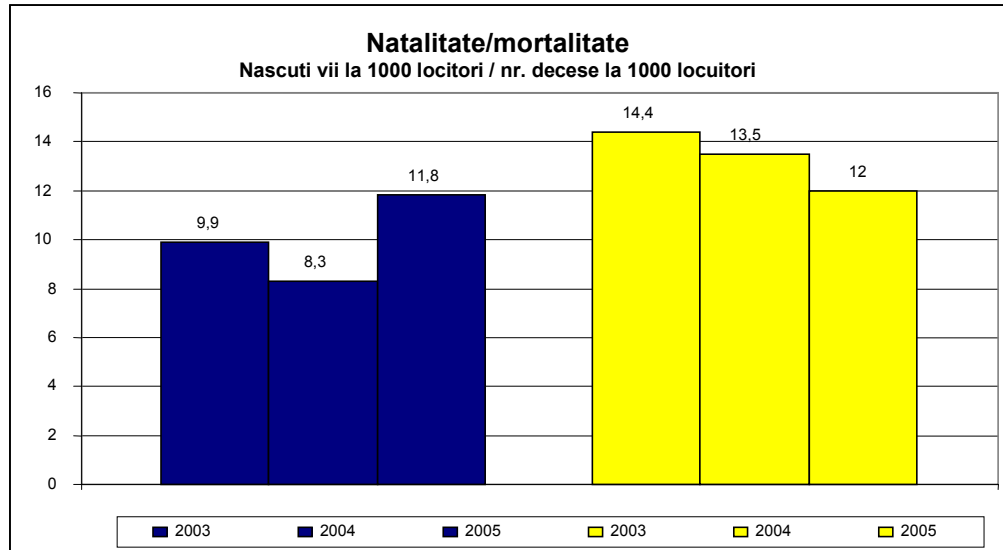

	2003	2004	2005	2006
Mortalitate infantila	0	0	0	0
Sporul Natural*insb	-36	-41	-2	-32
Nascuti Vii	78	65	92	32
Decedati	114	106	94	64

Respectând tendința din ultimii ani, conform tabelului de mai sus, populația orasului Pogoanele a fost în scădere, fapt datorat diferenței dintre rata natalității și rata mortalității.

În anii analizați, rata mortalității infantile (decese copiilor sub un an) a fost nulă, ceea ce influențează în sens pozitiv evoluția demografică a orașului.

Structura etnica

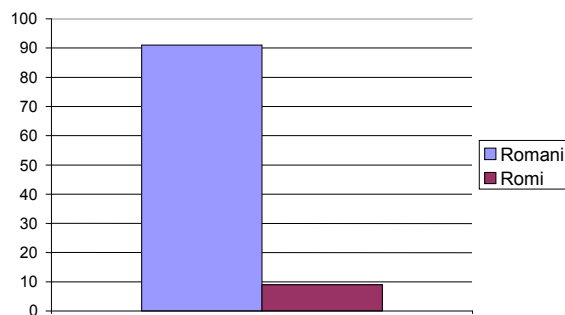

Confesiuni religioase

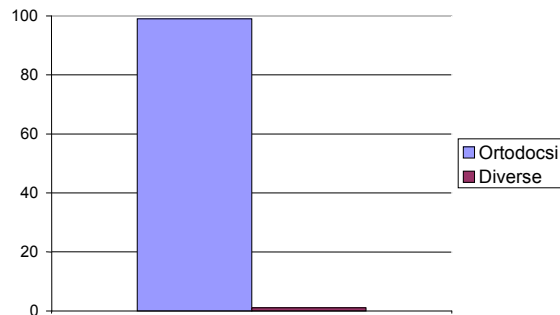

Populația orașului este formată în majoritate de români 91%, alături de care trăiește în proporție de 9% populația de etnie romă. Din punctul de vedere al confesiunilor religioase 99% reprezintă populația ortodoxă, iar penticostalii, adventiștii și bapțiștii reprezintă 1%.

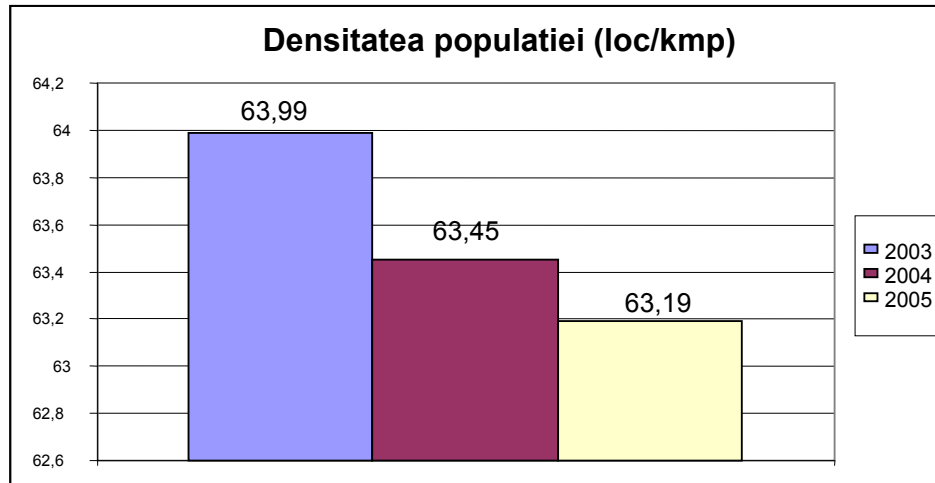

Densitatea¹² medie a populației este în scădere treptată (situație evidențiată și de sporul migratoriu al orașului). Scăderea valorii acestui indicator evidențiază o scădere a numărului populației rezidente. În principal tinerii sunt cei care părăsesc orașul pentru continuarea studiilor în alte localități, dar și în căutarea de locuri de muncă.

Situația schimbărilor de domiciliu/resedință

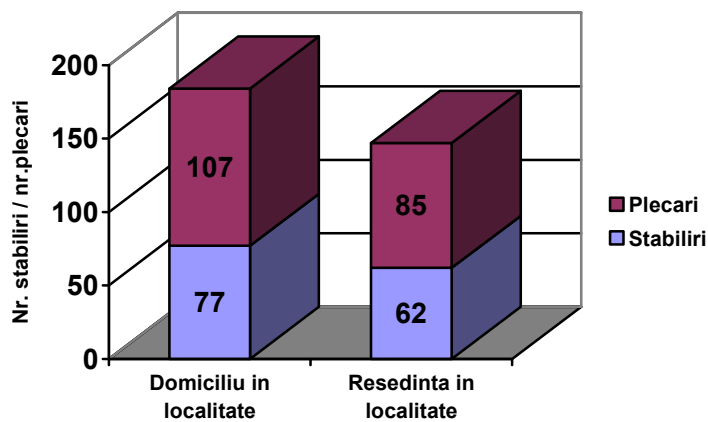

¹² Conform Direcției Județene de Statistică Buzău

Fluctuația populației orașului Pogoanele defavorizează dezvoltarea acestuia, numărul celor care părăsesc orașul pentru a se stabili în alte orașe/zone îl depășea pe cel al persoanelor ce se stabilesc în orașul Pogoanele în anul 2005¹³.

Forța de muncă și șomajul

În 2002 populația activă era de 2328 de persoane¹⁴. Populația activă, din punct de vedere economic, cuprinde toate persoanele care furnizează forța de muncă disponibilă pentru producția de bunuri și servicii în timpul perioadei de referință, incluzând populația ocupată și șomerii. Populația inactivă cuprinde totalitatea persoanelor care, indiferent de vârstă nu participă la procesul muncii sociale și sunt întreținute, iar în anul 2002 era reprezentată 5467 persoane¹⁵ (dintre care cele mai mari ponderi sunt ocupate de 2297 pensionari, 1121 elevi și studenți, 1120 persoane casnice, 727 persoane întreținute de alte persoane)

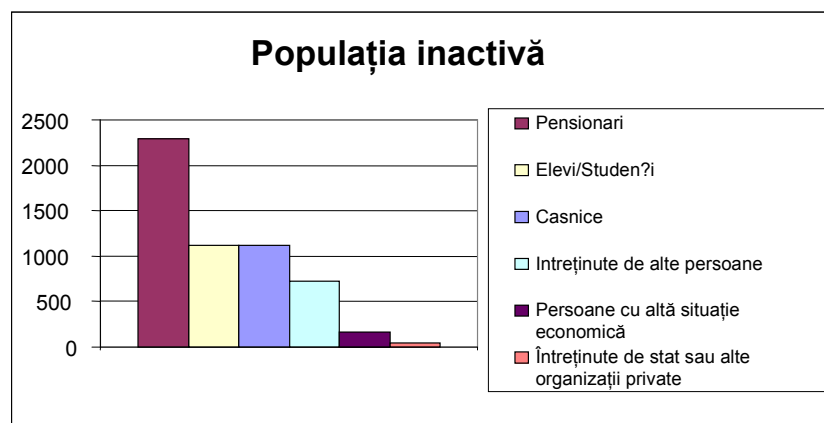

Populația ocupată la Recensământul populației din 2002¹⁶ numără 1659 persoane împărțite pe sectoare economice, după cum urmează:

¹³ Conform Direcției Județene de Statistică Buzău

¹⁴ Direcția județeană de statistică Buzău

¹⁵ Direcția județeană de statistică Buzău

¹⁶ Direcția județeană de statistică Buzău

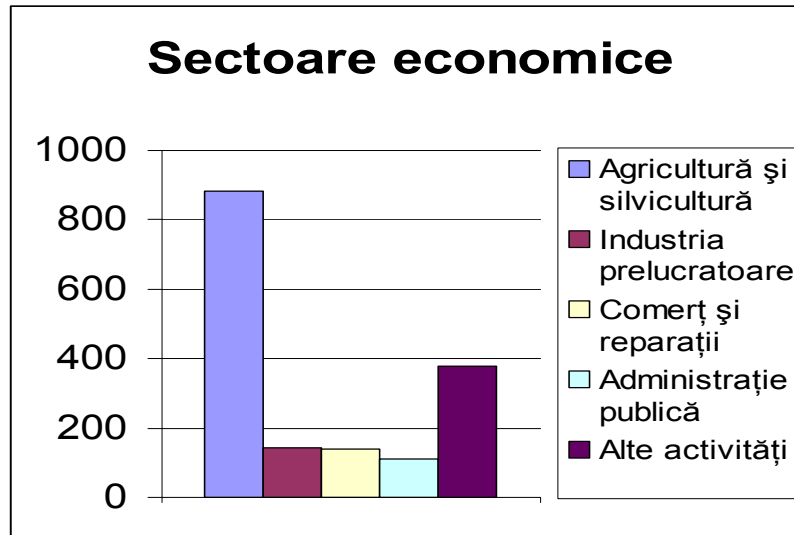

Forța de muncă activă înregistrată la nivelul localității este de 4.860 de persoane (5% sunt ocupate în industrie, aproximativ 50% sunt ocupate în agricultură, 25% în alte sectoare de activitate, iar 20% reprezintă forța de muncă activă neocupată)

Structura forței de muncă pe medii de ocupare

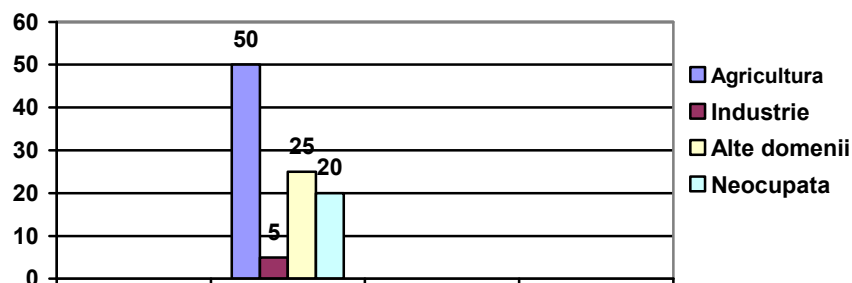

Numărul gospodăriilor pe întreaga localitate se ridică la 2631, iar 1937 dintre acestea se află în orașul Pogoanele

În luna ianuarie a.c. erau în plată 242 dosare de ajutor social, care reunesc un număr de aproximativ 900 de persoane, reprezentând 11% din totalul populației.

La nivel local există 42 de asistenți sociali (pentru persoanele cu handicap) încadrați cu contract de muncă.

În anul ultimului recensământ, 2002, situația șomerilor la nivelul orașului Pogoanele era următoarea:

Număr șomeri și rata șomajului - Recensământ 2002

Luna	Număr șomeri în evidență (persoane)	Rata șomajului (%)	Grad de ocupare (%)
Ianuarie	530	22,8	8,5
Februarie	554	23,8	1
martie	565	24,3	1,2
Aprilie	576	24,7	1,6
Mai	546	23,5	1,7
Iunie	476	20,4	0,4
Iulie	443	19,03	1,6
August	394	16,9	1
Septembrie	353	15,2	1,7
Octombrie	350	15	1,1
Noiembrie	328	14	13,1
Decembrie	328	14	0,6

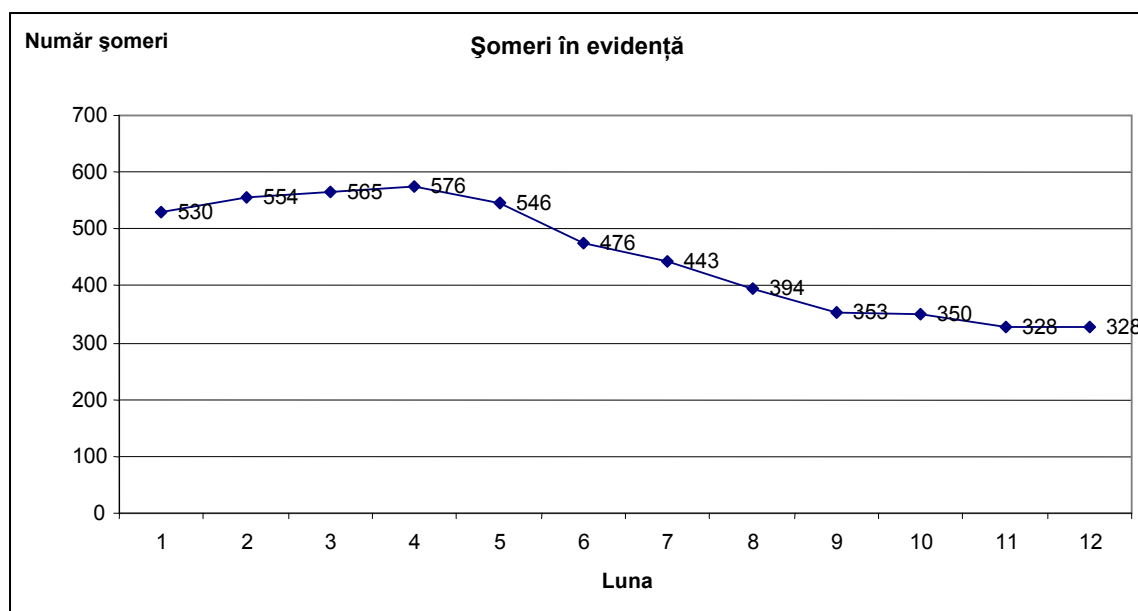

Pe parcursul anului 2002 numărul șomerilor luați în evidență a scăzut de la 530 persoane în ianuarie la 328 persoane în luna decembrie. Ca atare rata șomajului a scăzut de la 22,8% în luna ianuarie la 14% în luna decembrie.

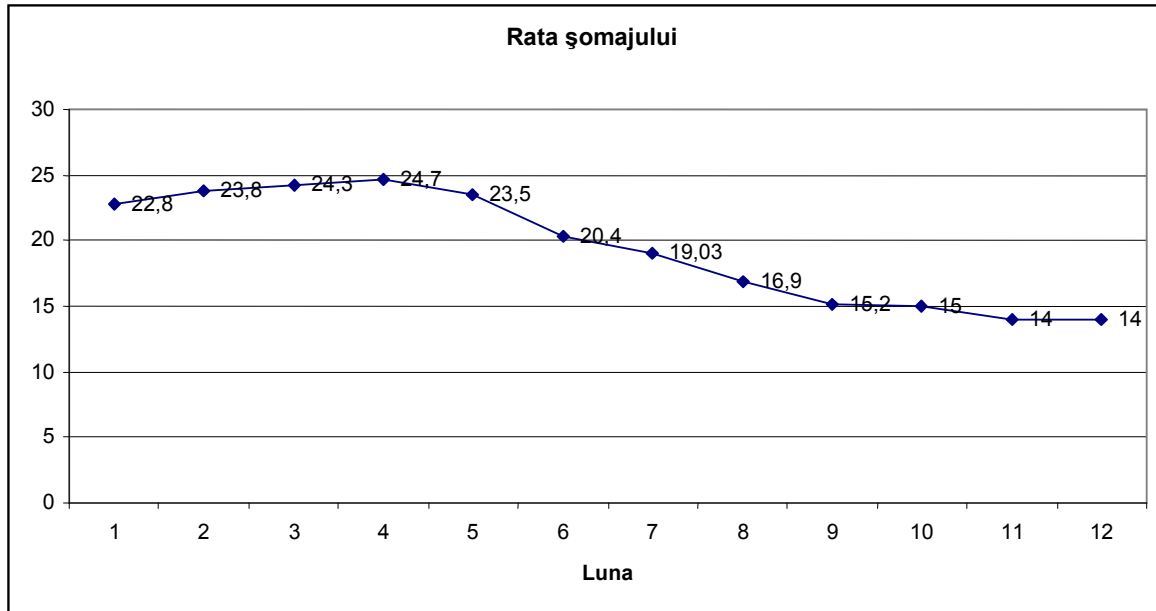

Gradul de ocupare a înregistrat în anul 2002, în luna noiembrie o creștere majoră față de luna octombrie de la 1,1% la 13,1%, dar a scăzut drastic în luna decembrie a aceluiași an la valoarea de 0,6%.

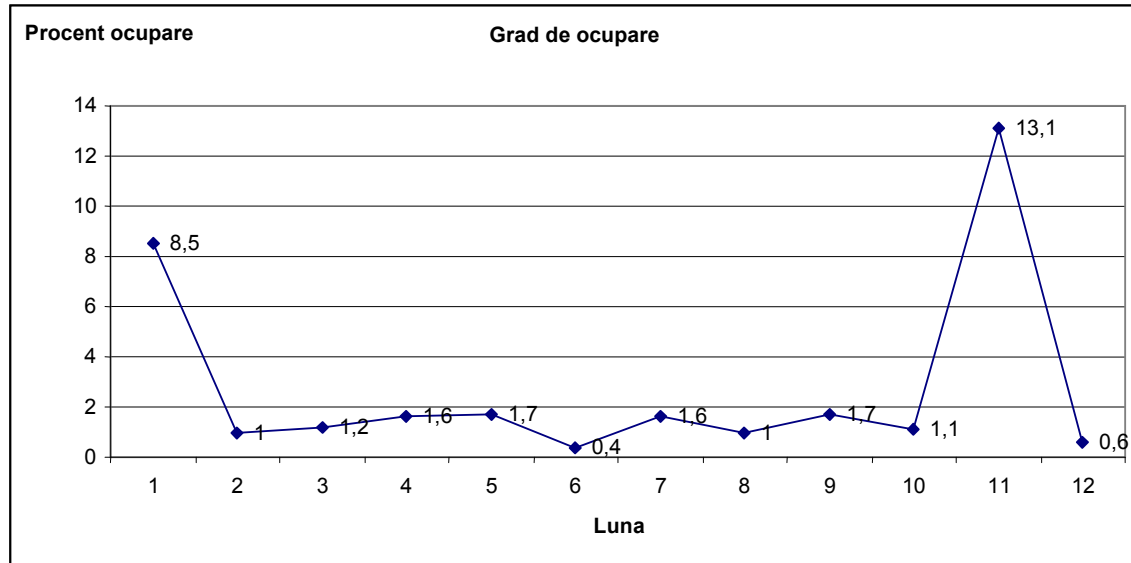

Structura șomerilor pe nivele de formare profesională la 31.12.2006

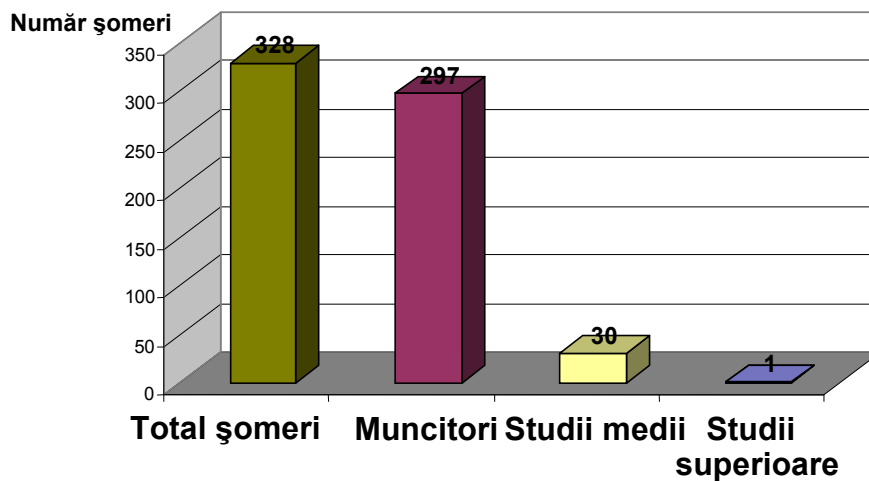

Din totalul șomerilor 92.8% sunt muncitori, lucru ce se poate explica fie prin lipsa locurilor de muncă în oraș pentru persoane necalificate, fie prin așteptările prea ridicate ale angajatorilor.

Prin intermediul Agenției Locale de Ocupare a Forței de Muncă se organizează în mod regulat cursuri de reconversie profesională, însă gradul de participare a populației este foarte redus. Acest fapt se datorează unei oferte sărace de locuri de muncă.

Forța de muncă

Numărul mediu de salariați corespunde numărului mediu de persoane angajate în întreprindere în cursul anului, determinat pe bază lunară.

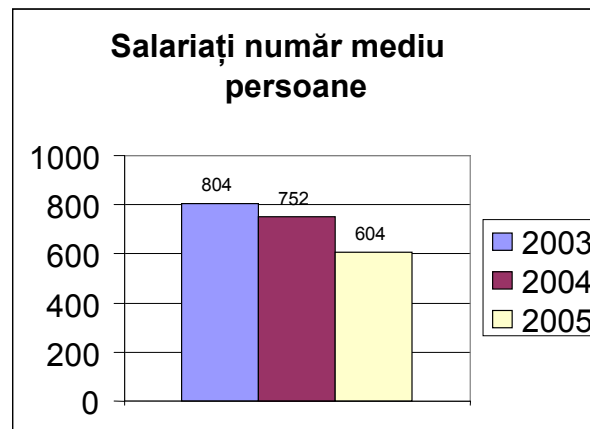

Numărul mediu al persoanelor cu salarii înregistrează o reducere anuală treptată, ajungând la 604 persoane în anul 2005 față de 804 persoane în anul 2003

Nr. Mediu persoane salariate în:	2003	2004	2005
Agricultură	98	97	87
Industrie	57	59	56
Industria prelucrătoare	27	28	20
Energie electrică și termică, gaze și apă	30	31	36
Construcții	159	159	25
Comerț	137	164	164
Transport, depozitare, poștă, comunicații	97	29	35
Activități financiare, bancare și de asigurări	4	5	4
Administrație publică	107	94	74
Învățământ	90	85	94
Sănătate și asistență socială	32	37	42

Cu toate că agricultura este principala activitate, numărul mediu al persoanelor salariate în agricultură este destul de mic și scade de la an la an.

O scădere semnificativă a numărului mediu de persoane salariate se poate observa în domeniul construcțiilor, de la 159 de persoane salariate în 2003 la doar 25 de persoane salariate în 2005.

Educație și cultură

Importanța administrativă a localității de-a lungul timpului, precum și dezvoltarea sa industrială au determinat factorii de decizie și conducere ai județului să acorde învățământului și culturii din acest oraș o importanță aparte.

Aici sunt în funcțiune trei grădinițe cu program normal, frecventate de aproximativ 200 de copii. Una dintre grădinițe urmează să fie reabilitată cu fonduri guvernamentale. Sistemul este completat de existența a trei școli generale. În cadrul unei școli generale au luat ființă clase speciale de ucenici – școala de Arte și Meserii, la înființarea cărora s-au avut în vedere sectoarele economice ce se vor dezvolta în viitor în localitate. Școala este destinată absolvenților de examen de capacitate care nu sunt înscriși la liceu. Învățământul este deservit și de un liceu actualmente cu profil teoretic, care la înființare a fost liceu cu profil agricol.

Situația școlilor se prezintă astfel:

- Școala nr. 2 Pogoanele este consolidată și refăcută printr-un program al Ministerului Educației desfășurat prin Inspectoratele Școlare Județene în anul 2005;
- Școala de Arte și meserii, Școala Generală Căldărăști și Liceul Pogoanele necesită reparații curente și modernizări;
- Sala de sport a Liceului și Școala Generală nr.3 necesită reparații capitale, în prezent gradul de uzură al acestora fiind de peste 50%.

Dotarea unităților de învățământ este minimă, fiind necesare investiții în mobilier, echipamente de lucru școlare și computere.

Numărul de profesori, total, pe raza localității Pogoanele este de 78, după cum urmează:

- 10 educatori
- 16 învățători
- 50 profesori
- 2 maiștri,

la un număr de 142 copii preșcolari (grădiniță), 367 elevi învățământ primar, 357 elevi învățământ gimnazial și 119 elevi ai Școlii de Arte și meserii. Numărul mediu de elevi într-o clasă este de 20 de copii.

La nivel local nu se constată cazuri de migrație a cadrelor didactice către alte domenii sau alte localități.

Nivelul de instruire al populației este de 80%, promovabilitatea la examenul de capacitate de 75%, iar la examenul de bacalaureat de 80%.

Numărul de abandonuri școlare, pe întreg sistemul de învățământ local a fost de 33 elevi.

Ca unitate educativă extrașcolară funcționează Clubul Copiilor, deși în ultima perioadă numărul activităților extrașcolare s-a diminuat. Clubul se adresează elevilor cu vârste între 8-14 ani.

Orașul Pogoanele are o echipă de fotbal – Olimpia – finanțată în cea mai mare parte din bugetul local și din sponsorizări, echipă ce joacă în divizia regională.

Orașul Pogoanele întreține din fonduri proprii funcționarea unei Case de Cultură cu o capacitate de 250 de locuri și dispune de trei biblioteci, dintre care una orășenească, ce are un fond de carte bogat și divers.

Casa de cultură, construită în 1980, proprietate a domeniului public al localității, nu are dotări, cu excepția unei stații de amplificare a sunetului și necesită reparații majore.

În zona centrală a orașului există un monument de artă în memoria eroilor din Primul Război Mondial, precum și două miniparcuri, unul dotat cu un spațiu amenajat pentru copii.

Nu există evenimente culturale, cum ar fi festivalurile, cu tradiție la nivel local.

Ca publicații locale se poate menționa numai revista editată (de 3 ori pe an) de către Școala Căldărăști, care se distribuie gratuit.

Sănătate și asistență socială

Sistemul sanitar cuprinde în momentul de față un centru medical și două dispensare, deservite de trei medici și patru cadre sanitare cu pregătire medie. În urma restructurării sistemului sanitar, Spitalul din oraș a fost desființat, lasând locuitorii din zonă și comunele învecinate fără asistență medicală specifică.

În localitate există o stație de ambulanță care deservește întreaga zonă învecinată orașului Pogoanele, zonă formată din 9 localități totalizând un număr de aproximativ 45.000 persoane.

În orașul Pogoanele funcționează 3 cabinete medicale individuale, unde își desfășoară activitatea 2 medici și un dispensar TBC dotat cu aparat RX.

În cursul anului 2006, din fonduri proprii s-a demarat construcția unui dispensar orășenesc, care se va finaliza în anul 2007 și care va reuni toate cabinetele medicale, inclusiv secția TBC, cât și un cabinet stomatologic. În total în oraș există 4 medici de familie. Orașul dispune de farmacii și puncte farmaceutice umane și veterinare, precum și un cabinet veterinar.

Nu există centre de permanență, centre de tip familial și nici centre de plasament sau pentru recuperarea persoanelor cu nevoi speciale. Există în schimb un Centru de asistență medico-socială, în subordinea Consiliului Județean Buzău, amplasat pe vechea structură a Spitalului orășenesc Pogoanele, unde sunt internate persoane cu afecțiuni grave, inclusiv minori; fiind una dintre cele 5 unități de acest fel pentru care Guvernul a alocat fonduri pentru finanțarea lucrărilor de reabilitare (reparații și amenajarea clădirilor), în valoare de 4,121 miliarde lei¹⁷.

La nivel local nu există ONG-uri care să sprijine activitățile de asistență socială.

¹⁷ Guvernul României - Biroul de presă - 15.06.2005 (<http://www.guv.ro/presa/afis-doc.php?idpresa=39294&idrubricapresa=1&idrubricaprimm=&idtema=&tip=&pag=&dr=>)

Servicii

Sectorul serviciilor de la nivelul orașului Pogoanele are o dezvoltare medie. Acesta are un aport de 15% la economia locală.

Rețeaua telefonică a localității are o lungime de 35 km, acoperind în totalitate necesarul localnicilor. Operatorul de telefonie fixă Romtelecom, furnizează și servicii de Internet. Există de asemenea și un operator cablu TV, SC Digital Catv SRL, ce furnizează un număr total de 32 programe printr-o rețea cu o lungime de 12 km, aflată în permanentă extindere, în funcție de solicitări. Furnizorul de servicii de cablu oferă la rândul lui și servicii de telefonie și Internet. În orașul Pogoanele sunt 425 de abonamente la televiziunea prin cablu, iar în satul Căldărăști 200 de abonamente.

În oraș funcționează un oficiu poștal ce deservește și localitatea Căldărăști și o unitate bancară. Sistemul de servicii este completat cu societăți comerciale private ce au ca obiect de activitate reparații auto, tinichigerie, vopsitorie auto, frizerie – coafură, tâmplarie, morărit, reparații de obiecte de uz casnic și gospodăresc, reparații de aparate electronice și electrotehnice. De asemenea, există câteva discoteci, săli de calculatoare și săli de distracție. La nivel local nu există ONG-uri.

Economia

În domeniul economic predomină societățile cu profil agricol – producție vegetală și industrializarea produselor agricole, la care se adaugă zonele de depozitare – rampe de depozitare și încărcare sfeclă și depozite mari de grâu, porumb, floarea soarelui și rapiță. Ramura conexă agriculturii, zootehnia este reprezentată în zonă de ferme organizate de bovine și crescători individuali de porcine, păsări dar mai ales ovine, caprine și bovine.

În cadrul orașului Pogoanele funcționează 108 societăți cu capital privat, o societate cu capital mixt și 25 de persoane fizice autorizate să desfășoare activități economice.

Ponderea domeniilor de activitate la realizarea veniturilor orașului

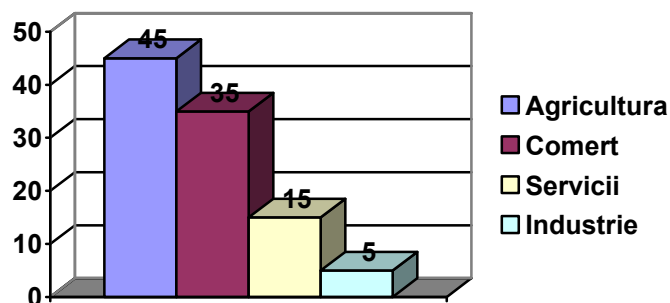

Agricultura

Agricultura este principala ramură a economiei orașului, cu un aport de 45% la veniturile localității. Suprafața totală a localității Pogoanele este de 12.368 ha. Din această suprafață, 11.403 ha reprezintă terenurile agricole, iar 965 ha sunt suprafețe neagricole. Terenurile agricole au următoarea structură: arabil – 10.705 ha, pășuni – 508 ha, vii – 189 ha, livezi 1 ha. Componenta terenurilor neagricole de la nivelul localității Pogoanele este următoarea: păduri – 439 ha, ape – 61 ha, terenuri neproductive – 22 ha, drumuri – 207 ha, construcții – 236 ha.

Structura terenurilor agricole (ha)

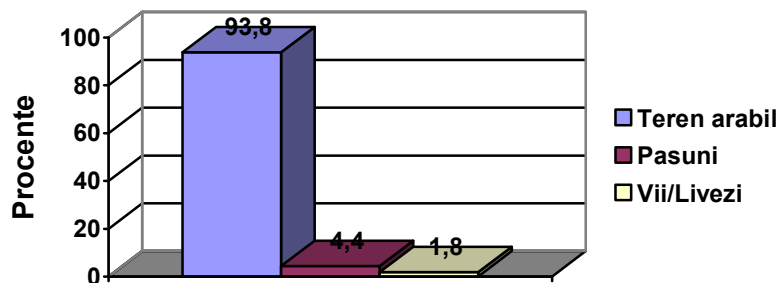

Structura terenurilor neagricole

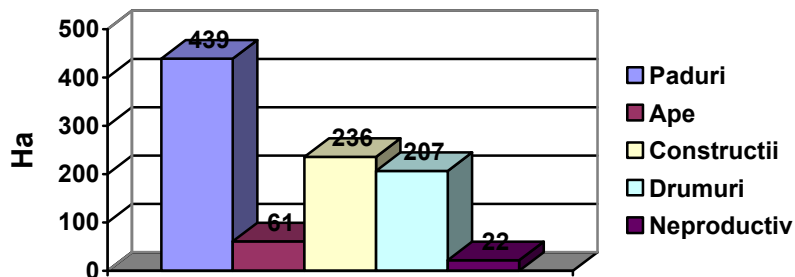

Principala ramură a agriculturii este cultura plantelor. Se cultivă pe suprafețe întinse cereale – grâu, porumb, orz, ovăz, mei și floarea-soarelui. Suprafețe mici sunt cultivate cu sfeclă de zahăr, leguminoase pentru boabe – mazăre, fasole, boabe, soia și tutun. Au disparut însă din cultură cânepa și suprafețele cultivate cu vie nobilă. Mai nou, au început să fie cultivate suprafețe întinse cu plante pentru semințe și plante medicinale.

Cultura plantelor este completată de cultura pepenilor, tradițională în această zonă a județului și care a ocupat din an în an suprafețe mari. Se cultivă, dar pe suprafețe mai restrânse și plante

furajere, în special lucerna. Cultura legumelor a început să dețină și ea suprafețe arabile în creștere, deși se practică la nivel de gospodării.

Cele 189 ha de vie sunt în proprietate particulară și sunt reprezentate de soiurile hibride. Producția de vin obținută este destinată exclusiv consumului din cadrul gospodăriilor. Creșterea animalelor s-a dezvoltat ca urmare a producțiilor bune de cereale, înregistrate anual. Totuși, majoritatea animalelor sunt crescute în gospodăriile private, obiectivele zootehnice existente la nivelul localității până în 1990 fiind scoase din uz.

Efectivele de animale numără 2000 de bovine, 900 de porcine, 5000 de ovine și 40 000 de păsări.

De asemenea, în activitățile conexe agriculturii putem adăuga cele două mori și cele două brutării, cele două abatoare, mai multe puncte de colectare a laptelui și unitățile prestatoare de servicii în agricultură (la care se adaugă și deținătorii de utilaje, fără personalitate juridică, în număr relativ mare).

Terenul agricol, în totalitatea sa se află în proprietatea privată a cetățenilor, aceștia deținând de asemenea în totalitate terenurile ocupate cu vii, livezi și chiar o parte din terenurile neagricole și cele ocupate cu pădure.

Restul terenurilor, în special cele neagricole, aparțin domeniului public sau privat al statului sau al unității administrativ teritoriale – teren aparținând statului fiind administrat de către unele instituții de stat: Regia Autonomă a Îmbunătățirilor Funciare, Ocolul Silvic, etc.

Sistemul de irigații cuprinde o suprafață amenajată la irigat de 2.278 ha¹⁸.

Industria

Sectorul industrial are în acești ani un aport de 5% la economia locală. Unitățile existente pe platforma industrială a orașului Pogoanele s-au desființat sau și-au redus activitatea.

Ramura industrială a economiei locale este reprezentată de cele două turnătorii de feroase și neferoase, care furnizează locuri de muncă pentru 40-60 de persoane, dar care nu au flux continuu de operare. De asemenea mai exista unitatea de confecții și mici unități de prelucrare primară a produselor animaliere – carne, lână, lapte, mici ateliere ce produc mobilier la comandă, brutării, secții de sifoane, unități de construcții civile, tâmplării metalice, etc.

Meștesugurile tradiționale de la nivel comunal au disparut de-a lungul timpului.

Până în prezent nu s-au realizat investiții străine.

Comerț

Activitățile comerciale reprezintă 35% din economia orașului Pogoanele.

¹⁸ Planul Local de Acțiune pentru Mediu Buzău 2005

Pe plan local funcționează 48 sunt magazine, care comercializează în proporție de 80% produse alimentare și numai 20% bunuri de larg consum. De asemenea există și un depozit de en-gross.

Turism

Din punct de vedere turistic se poate valorifica pădurea Văleanca, situată în nordul teritoriului localității, pădure ce reprezintă o rămășiță a veștiților Codrii ai Vlăsiei. Pădurea este formată din specii de foioase, printre care și stejari seculari cu dimensiuni impresionante.

D. Analiza SWOT și direcțiile de dezvoltare

Puncte tari	Puncte slabe
<p>PROFILUL AGRICOL</p> <ul style="list-style-type: none"> • soluri fertile ce favorizează cultura agricolă și creșterea animalelor; • suprafață mare a terenurilor agricole; • grad ridicat al populației ocupate în agricultură <p>ACCENT PE EDUCAȚIE</p> <ul style="list-style-type: none"> • disponibilitatea unui capital uman bine instruit • existența activităților extrascolare variate în domeniile educației și culturii; <p>LOCALIZARE - CONECTAREA</p> <ul style="list-style-type: none"> • orașul este străbătut de DN 2B care asigură conexiunea între coridoarele pan-europene IX, VII și IV. • localizarea orașului în vecinătatea pădurii Brădeanu (comuna Brădeanu) – arie naturală protejată 	<ul style="list-style-type: none"> • spor natural negativ • rată ridicată a șomajului • dezvoltarea insuficientă a infrastructurii de transport • inexistența unei rețele de transport local • inexistența rețelei de canalizare în zonele periferice ale orașului și în localitatea Căldărăști • zonă periclitată ecologic¹⁹ • insuficiența spațiilor verzi • accesibilitate redusă la transportul feroviar • parametru necorespunzător al concentrației de fier în apă potabilă • grad de conectare la rețeaua de alimentare cu apă potabilă mai mic de 100% • inexistența unui serviciu de salubritate local • management necorespunzător al deșeurilor • stare tehnică precară a rețelei de termoficare • grad de uzură avansat a clădirilor unităților de învățământ • dotarea insuficientă a unităților de învățământ cu mobilier și materiale didactice • inexistența unui spital • sistem de intervenție medicală în caz de urgență slab dezvoltat • lipsa centrelor de asistență socială • nivel de dezvoltare redus al sectorului IMM-urilor

¹⁹ Conform Raportului Starea Mediului pentru anul 2004, orașul Pogoanele a fost decretat zonă periclitată ecologic, fiind aflat pe straturi neconsolidate de pietrișuri și nisipuri.



	<ul style="list-style-type: none">• lipsa ONG-urilor la nivel local• inexistența unui serviciu de integrare europeană în cadrul primăriei• lipsa de experiență la nivel local în accesarea și implementarea de proiecte cu finanțare externă
--	--

Oportunități	Amenințări
<ul style="list-style-type: none"> • România a devenit stat membru al Uniunii Europene; • Mediul legal și instituțional din România se va îmbunătăți; • Existența unui cadru favorabil dezvoltării²⁰ și a unor noi surse de susținere a investițiilor, Fondurile Structurale și de Coeziune, Fondul de Mediu; • Interes crescut la nivel național pentru conservarea biodiversității • Creșterea cererii de servicii destinate persoanelor și firmelor; • Creșterea cererii de specialiști, prin adaptarea învățământului și a instruirii profesionale la necesitățile pieței muncii; • Extinderea descentralizării în toate sectoarele de activitate; • Posibilitatea asocierii intercomunitare, conform Legii 215/2001 modificata si completata, in vederea atingerii unor obiective de dezvoltare • Liberalizarea piețelor și modernizarea modelelor de afaceri; • Realizarea canalului Siret-Ialomita va contribui pe de o parte la o polarizare a localităților învecinate : Smeeni, Brădeanu, Glodeanu-Silistea, Scutelnici, Padina, Rusețu, Largu, Luciu la orașul Pogoanele, iar pe de altă 	<ul style="list-style-type: none"> • Expunere mai mare la competiția pe piețe globalizate; • Utilizarea fondurilor disponibile sau potențiale de la nivel local, fara o programare pe termen lung, integrata; • Imaginea de ansamblu a României ca o economie bazată pe sectoare cu o valoare adaugată redusă²³; • Existența unor conflicte de interese între diferitele niveluri decizionale (național, județean, local) bazate pe orientări politice; • Dispariția micilor producători datorită nealinierii acestora la standardele europene; • Riscul migrării masive a populației și creșterea ratei șomajului; • Scăderea încrederii cetățenilor față de instituțiile publice²⁴;

²⁰ Strategia de Dezvoltare Regională Sud-Est 2007-2013, privind infrastructura și mediul, sprijinirea afacerilor, turismul, dezvoltarea resurselor umane și a serviciilor sociale

²¹ Planul de Dezvoltare Regională Sud-Est – Capitolul Depozitarea deșeurilor, pg.23.

²² Programul Operațional Regional – Axa 4 Dezvoltare urbană durabilă

²³ Planul Național de Dezvoltare 2007 - 2013

²⁴ În cadrul țărilor UE aceasta este o problemă întâlnită la scară largă, cauzată de slaba mediatizare a modului în care sunt cheltuite fondurile europene;

<p>parte la creșterea potențialului economic și în special agricol prin sistemul de irigații care îl va însoți;</p> <ul style="list-style-type: none">• Planul de Dezvoltare Regionala Sud-Est prevede realizarea unei stații de transfer în orașul Pogoanele și a unui sistem de colectare selectivă a deșeurilor reciclabile.²¹• În conformitate cu H.G. 24 din 05.01.2006, DN 2B se va racorda la DN 22 (Ramnicu Sarat – Braila – Tulcea)• La nivel național, este esențială sprijinirea centrelor urbane mici și mijlocii pentru ca acestea să-și îndeplinească funcțiile urbane, mai ales în cazul acelor centre urbane polarizatoare, care au legături intense cu arealele înconjurătoare a căror dezvoltare este dependentă de aceste centre²².	
--	--

Analiza SWOT este componenta cheie a Dezvoltării Strategice:	
Pe plan intern	Pe plan extern
Se poate construi pe baza punctelor tari (Strengths – S)	Se pot exploata oportunitățile (Opportunities - O)
Se pot corecta punctele slabe (Weaknesses - W)	Se pot evita amenințările (Threats - T)

În urma identificării punctelor tari și a punctelor slabe, a oportunităților și amenințărilor, ne propunem să recomandăm direcții de dezvoltare locală pentru orașul Pogoanele pe baza următoarelor tipuri de analiză:

SO (Puncte tari - Oportunități):	utilizarea avantajelor pentru a profita la maxim de oportunități
WO (Puncte slabe - Oportunități):	corectarea slăbiciunilor pentru a profita la maxim de oportunități
ST (Puncte tari - Amenințări):	utilizarea avantajelor pentru a evita amenințările
WT (Puncte slabe - Amenințări):	minimizarea slăbiciunilor și evitarea amenințărilor

Direcțiile Generale de Dezvoltare

Direcțiile de dezvoltare

Analiza resurselor și a problemelor cu care orașul Pogoanele se confruntă, necesitățile și prioritățile de dezvoltare, conduc la identificarea unor direcții de dezvoltare menite să constituie cadrul necesar dinamizării și direcționării evoluției economico-sociale în perioada 2007-2013.

Un aspect extrem de important în analiza situației prezente și mai ales în propunerea unor direcții de dezvoltare este oferit de „tineretea” acestui oraș, ridicat la acest statut în anul 1989, în contextul unei politici generale de uniformizare și urbanizare forțată. Începând din acel an, autoritățile locale și cetățenii s-au străduit să dezvolte orașul într-o manieră similară cu celelalte centre urbane de câmpie, aflate în aceeași situație.

Dobândirea statutului de oraș, fără o dezvoltare aferentă, crează o serie de probleme, greu de rezolvat. Desigur, indiferent de statut, orice comunitate europeană trebuie să asigure cadrul de locuire și angajare pentru cetățenii săi.

În acest context orașul Pogoanele își propune următoarele direcții pentru dezvoltarea economico – socială a orașului în perioada 2007-2013:

Obiectivul General al Strategiei de Dezvoltare Locală a Orașului Pogoanele 2007 – 2013 este regenerarea urbană.

Context: Programul Operațional Regional are ca axă prioritară și Dezvoltarea Urbană Durabilă. Această axă prioritară are ca scop creșterea rolului centrelor urbane în dezvoltarea economică regională și locală prin regenerarea / revitalizarea orașelor mici și mijlocii sau a unor areale din orașele mari, în scopul diminuării disparităților existente.

În acest context, axa prioritară a POR privind dezvoltarea urbană sprijină implementarea proiectelor integrate de dezvoltare durabilă a comunităților urbane întrucât aceasta contribuie la atingerea obiectivului specific al POR, anume creșterea rolului economic și social al centrelor urbane, în concordanță cu obiectivele Strategiei Naționale pentru Dezvoltare Regională și Cadrului Național Strategic de Referință, precum și cu Orientările Strategice Comunitare pentru următoarea perioadă de programare 2007-2013.

În cadrul acestui domeniu de intervenție vor fi finanțate numai proiecte integrate de regenerare urbană a arealelor urbane cu probleme („zone de acțiune urbană”), clar delimitate spațial în cadrul orașelor.

Aceste proiecte vor cuprinde acțiuni de reabilitare a mediului construit degradat, de dezvoltare a activităților antreprenoriale pentru ocuparea forței de muncă, precum și acțiuni de promovarea a incluziunii sociale.

Conform Programului Complement al Programului Operațional Regional (varianta octombrie 2006), arealele/zonile eligibile sub această axă prioritară sunt cartiere sau areale clar delimitate spațial în cadrul orașelor, caracterizate prin deteriorarea mediului fizic și natural, declinul activităților economice și pondere importantă a unor grupuri de populație dezavantajate, cu minim 20.000 locuitori.

Tipurile de proiecte eligibile pentru această axă sunt, așadar:

- Reabilitarea infrastructurii și îmbunătățirea serviciilor urbane
- Dezvoltarea mediului de afaceri
- Reabilitarea infrastructurii și îmbunătățirea serviciilor sociale

1. Creșterea capacității instituționale

Obiectivele urmărite:

- Valorificarea potențialului uman la nivelul administrației locale;
- Creșterea eficienței managementului sectorului public;
- Creșterea calității serviciilor furnizate de administrația publică locală în relația cu cetățeanul;
- Dezvoltarea sistemului informațional la nivelul autorităților locale;
- Îmbunătățirea accesului populației la serviciile publice prin utilizarea tehnologiei informației și a comunicării;

Proiecte propuse:

- Realizarea unei asociații de dezvoltare intercomunitară cu localitățile Smeeni, Brădeanu, Glodeanu-Silistea, Scutelnici, Padina, Rusețu, Largu, Luciu conform art. 11 al Legii 286 din 6 iulie 2006 pentru modificarea și completarea Legii administrației publice locale nr. 215/2001; asociația va putea dezvolta un proiect integrat de dezvoltare;

Proiectele care privesc infrastructura de mediu (alimentare cu apă potabilă, canalizare, epurare, gestionarea deșeurilor), infrastructura de sănătate și cea socială, infrastructura de transport, precum și infrastructura economică pot fi realizate, în condițiile în care se va opta pentru crearea asociației de dezvoltare intercomunitară propuse, în sistem integrat, pentru întreaga zonă, dacă se decide că acest lucru este oportun în urma unor studii de evaluare. Proiectele propuse în prezentul document pentru a fi realizate la nivelul întregii asociații de dezvoltare intercomunitară sunt detaliate în cadrul direcției de dezvoltare corespunzătoare.

- Reabilitarea clădirii Primăriei

- Înființarea unui Serviciu de Integrare Europeană în cadrul Primăriei
- Realizarea unei baze de date integrate la nivelul orașului;
- Dezvoltarea unui sistem informatic de circulație a documentelor interne și externe între autoritatea publică și cetățeni și autoritatea publică și diferitele niveluri decizionale;
- Asigurarea accesului la informație pentru cetățeni prin introducerea softurilor de tip „info-chioșc”;

Recomandări

- **Recomandăm evaluarea posibilității realizării unei asociații de dezvoltare comunitară cu localitățile Smeeni, Brădeanu, Glodeanu-Silistea, Scutelnici, Padina, Rusețu, Largu, Luciu,** în concordanță cu art. 11 al Legii 286 din 6 iulie 2006 pentru modificarea și completarea Legii administrației publice locale nr. 215/2001. Asociațiile de dezvoltare intercomunitară se constituie, în condițiile legii, în scopul realizării în comun a unor proiecte de dezvoltare de interes zonal sau regional, ori al furnizării în comun a unor servicii publice. Zonele astfel constituite cu acordul expres al consiliilor locale ale unităților administrativ-teritoriale componente au ca scop dezvoltarea infrastructurilor și a obiectivelor de dezvoltare de interes comun. Autoritățile deliberative și executive de la nivelul fiecărei unități administrativ-teritoriale componente își păstrează autonomia locală, în condițiile legii.
Planul Național de Dezvoltare 2007 – 2013 susține realizarea de structuri de forma asociațiilor de dezvoltare intercomunitară.
Strategia de Dezvoltare Regională Sud-Est susține prin prevederile sale proiecte care vizează crearea de servicii care să deservească atât populația urbană cât și populația din zonele rurale adiacente.

În contextul în care o astfel de asociație se constituie, recomandăm realizarea unui studiu sau a unei strategii de dezvoltare a întregii zone, pentru evaluarea situației socio-economice existente, precum și a tendințelor de dezvoltare.

- **Recomandăm elaborarea strategiei locale privind accelerarea dezvoltării serviciilor comunitare de utilități publice în conformitate cu HG 246 din 16 februarie 2006.**
- **Recomandăm ca autoritățile administrației publice locale să ia în considerare planurile și direcțiile privind amenajarea teritoriului, în demersul de realizare a planului de acțiuni și în programarea temporală a proiectelor de investiții.**
- **Recomandăm ca grupul de lucru format din funcționari ce vor avea responsabilități în domeniul identificării și dezvoltării parteneriatelor europene să aibă în vedere programele europene de tip e-content și e-government administrate direct de Comisia Europeană în vederea identificării unor exemple de bune practici în aceste domenii;**
- **Politica națională privind amenajarea teritoriului își propune realizarea unui sistem informațional al băncilor de date urbane;**

Surse de finanțare posibile:

- Fondul European pentru Dezvoltare Regională și Fondul Social European (Programul Operational Regional si Programul Operațional Sectorial – Dezvoltarea Resurselor Umane);
- Programul ”Economie bazată pe cunoaștere” - Ministerul Comunicațiilor și Tehnologiei Informației;
- Fonduri de la Comisia Europeană;

Rezultate scontate:

- Realizarea unui număr de minim 2 info-chioșcuri;
- Implementarea sistemului de circulație a documentelor până în 2008;
- Îmbunătățirea calității serviciilor publice;
- Creșterea gradului de transparență în administrația locală;

2. Dezvoltarea infrastructurii la nivel local

2.1 Transport

Obiective urmărite:

- Reabilitarea rețelei de drumuri din orașul Pogoanele în vederea creșterii accesibilității, a atractivității zonei pentru investiții și a calității vieții locuitorilor
- Creșterea mobilității în orașul Pogoanele prin realizarea liniilor de transport public-urban în scopul asigurării mobilității forței de muncă și creșterii gradului de confort și siguranță al pasagerilor și reducerea poluării.
- Dezvoltarea legăturilor dintre terminale și centrele urbane cu sisteme naționale și internaționale de transport prin dezvoltarea diferitelor modalități de transport pentru asigurarea mobilității forței de muncă dintr-un oraș într-altul sau din oraș în zona rurală, dar și pentru reducerea timpului de transport și creșterea siguranței traficului;

Proiecte propuse:

- Asfaltarea și modernizarea variantei ocolitoare a orașului;
- Realizarea unui sistem de transport public urban și urban-rural sau urban-urban;
- Reabilitarea și modernizarea drumurilor locale și comunale;
- Amenajarea de trotuare și parcuri
- Reabilitarea DJ 203 C Pogoanele – Brădeanu și DJ 2031 Cilibia - Pogoanele

Recomandări

- **Elaborarea studiilor de fezabilitate pentru măsurile propuse;**
- **Realizarea proiectelor de infrastructură de transport se va face în concordanță cu Strategia Națională privind Infrastructura de Transport;**

- Evaluarea tendințelor de migrare a forței de muncă pentru asigurarea transportului spre acele locații.
- **Recomandăm evaluarea oportunității creării unei rețele de transport public care să deservească întreaga zonă care intră sub incidența asociației de dezvoltare intercomunitară²⁵.**

Surse de finanțare posibile:

- Instrumente financiare de pre-aderare (sume aflate încă la dispoziția României, PHARE-CES)
- Fondul European pentru Dezvoltare Regională și Fondul de Coeziune (Programul Operațional Regional);
- Surse de la bugetul propriu sau cu susținerea Consiliului Județean Buzău;
- Pentru realizarea studiilor de fezabilitate există și posibilitatea obținerii de împrumuturi de la bănci;

Rezultate scontate:

- Creșterea mobilității persoanelor și a mărfurilor;
- Creșterea atractivității zonei în sensul atragerii de investiții;
- Îmbunătățirea siguranței traficului;
- Reducerea poluării în interiorul orașului;
- Îmbunătățirea condițiilor de viață;

2.2. Sănătate și asistență socială

Obiective urmărite:

- Asigurarea accesului populației la servicii medicale de calitate
- Creșterea calității serviciilor de asistență socială

Proiecte propuse:

- Studiu privind realizarea unui centru de sănătate multifuncțional în incinta clădirii destinate în prezent dispensarului medical orășenesc
- Dotarea și echiparea centrului de sănătate multifuncțional
- Realizarea unui sistem de îngrijire la domiciliu pentru persoanele dezavantajate (persoane în vârstă sau cu dizabilități), în contextul în care un studiu diagnostic în domeniul social relevă acest aspect ;
- Realizarea unui centru de tip familial pentru copii care necesită instituționalizare în contextul în care un studiu diagnostic în domeniul social relevă acest aspect ;

²⁵ Propusă ca acțiune sub direcția de dezvoltare nr 1. Regenerare urbană

Recomandări:

- **Conform OG 78 din 2004 privind administrarea unităților sanitare publice de interes județean și local**, se susține înființarea centrelor de sănătate multifuncționale, care se organizează ca instituții publice cu personalitate juridică, în subordinea direcțiilor de sănătate publică, prin reorganizarea unor unități sanitare, secții sau compartimente, precum și în foste locații ale acestora, dezafectate, sau în alte locații. Ulterior, centrele de sănătate multifuncționale vor fi preluate de consiliile județene sau de consiliile locale. Finanțarea centrelor de sănătate multifuncționale se asigură din venituri proprii, precum și din sume acordate de la bugetul de stat și/sau bugetele locale, după caz.

Recomandăm realizarea unui studiu privind oportunitatea păstrării dispensarului medical orașenesc sau transformarea acestuia într-un centru medical multifuncțional.

- Conform Strategiei de Descentralizare a Ministerului Sănătății Publice 2007 - 2009, se urmărește transferul managementului asistenței medicale către Agenția Națională de Programe și Asistență Medicală, instituție cu personalitate juridică în coordonarea ministerului, ordonator principal de credite și structurile ei teritoriale/regionale care se vor înființa. Astfel, se va transmite managementul următoarelor unități sanitare din domeniul său de competență: Institute clinice, Spitale regionale, Spitale județene de urgență, Spitale de monospecialitate de interes național sau regional, Serviciile de ambulanță județene și SMURD.

Recomandăm urmărirea localizării spitalelor regionale, a spitalelor județene de urgență și a serviciilor de ambulanță județene în procesul de luare a deciziei privind infrastructura de sănătate oportună pentru orașul Pogoanele.

- **Realizarea unui studiu de fezabilitate privind crearea unui centru de tip familial.**
- **Recomandăm analizarea posibilității de înființare a Serviciului Social în subordinea Consiliului Local Pogoanele care, având în vedere strategia serviciilor sociale și de sănătate la nivel local, să implementeze proiecte în domeniul asistenței sociale;**

Surse de finanțare posibile:

- Fondul European pentru Dezvoltare Regională (Programul Operațional Regional);
- Fonduri europene gestionate direct de Comisia Europeană;
- Fondul European pentru Dezvoltare Regională și Fondul Social European (Programul Operațional Sectorial - Dezvoltarea Resurselor Umane);
- Fonduri guvernamentale;

Rezultate scontate:

- Îmbunătățirea infrastructurii și a dotărilor serviciilor sociale și de sănătate

- Creșterea accesului la servicii sociale și de sănătate la standarde europene;
- Asigurarea asistenței de sănătate pentru toate persoanele vârstnice și cu dizabilități;
- Asigurarea asistenței sociale pentru copii care necesită instituționalizare;
- Informare activă a populației cu privire la problemele locale de sănătate publică;

2.3. Educație și cultură

Obiective urmărite:

- Realizarea de programe educaționale în conformitate cu tendințele de dezvoltare ale comunității;
- Creșterea nivelului de cunoaștere și utilizare a tehnologiilor de informație și comunicare;
- Dezvoltarea infrastructurii publice de cultură;
- Dezvoltarea și modernizarea infrastructurii educaționale.

Proiecte propuse:

- Realizarea unui campus educațional în orașul Pogoanele care să deservească orașul și localitățile rurale învecinate, având ca bază Școala de Arte și Meserii; acesta va implica reabilitarea Școlii de Arte și Meserii și adaptarea cursurilor Școlii de Arte și Meserii la nevoile reale ale pieței forței de muncă din orașul Pogoanele;
- Reabilitarea și dotarea Casei de Cultură;
- Reabilitarea Școlii Generale Căldărăști;
- Reabilitarea Liceului Pogoanele și a Sălii de Sport;
- Reabilitarea Școlii Generale nr. 3;
- Dotarea unităților de învățământ cu mobilier și echipamente școlare;
- Diversificarea activităților extrașcolare desfășurate în cadrul “Clubului Copiilor”;
- Extinderea accesului la tehnologiile moderne informaționale și de comunicații pentru unitățile școlare și extrașcolare;

Recomandări:

- Strategia Națională în domeniul educației prevede realizarea de campusuri educaționale care să integreze în același perimetru toate activitățile procesului educațional (predare, practică, activități sociale, activități recreative, etc) prin concentrarea clădirilor educaționale și a serviciilor (gruparea activităților educaționale și de suport în anumite zone). Se urmărește realizarea a 480 de astfel de campusuri în țară, dintre care pentru 170, fondurile vor fi alocate prin POR. Campusurile educaționale sunt considerate oportune în orașele mici și mijlocii din regiunile mai slab dezvoltate (PIB/locuitor mai mic decât media pe țară) sau în orașele mai puțin dezvoltate care au PIB/locuitor mai mic decât media regională. De asemenea se urmărește realizarea acestor campusuri în localitățile unde există Școli de Arte și Meserii.

Întrucât orașul Pogoanele se înscrie în profilul descris de POR în acest context, recomandăm urmărirea deciziilor guvernamentale în acest sens și/sau evaluarea posibilității construirii unui astfel de campus în oraș, campus ce ar putea deservi și comunitățile rurale învecinate.

- **Recomandăm realizarea unui studiu de evaluare a situației la nivel local, având în vedere că pentru accesarea fondurilor europene puse la dispoziție prin Programul Operațional Regional pentru reabilitarea clădirilor, trebuie făcută dovada existenței unui grad de deteriorare de cel puțin 20%;**
- **Recomandăm realizarea unui studiu de fezabilitate pentru reabilitarea Casei de Cultură Pogoanele, întrucât acesta reprezintă un criteriu de eligibilitate pentru accesarea fondurilor puse la dispoziție prin Programul Național de Reabilitare a Așezămintelor Culturale din Mediul Rural și Mic Urban.**

Surse de finanțare posibile:

- Fondul European pentru Dezvoltare Regională, Fondul Social European (Programul Operațional Regional);
- Fondul European pentru Dezvoltare Regională și Fondul Social European (Programul Operațional Sectorial - Dezvoltarea Resurselor Umane);
- Programul “Economia bazată pe cunoaștere”- Ministerul Comunicațiilor și Tehnologiei Informației
- Programul Cultura 2007 - 2013, finanțat de Comisia Europeană
- Programul Național de Reabilitare a Așezămintelor Culturale

Rezultate scontate:

- Crearea unor condiții educaționale la standarde moderne
- Creșterea dezvoltării culturale la nivelul orașului pogoanele

2.4 Infrastructura socială

Obiective urmărite:

- Dezvoltarea durabilă a orașului Pogoanele;
- Creșterea confortului urban;
- Atingerea unui grad ridicat de raționalitate în amenajarea teritoriului;

Proiecte propuse:

- Realizarea de locuințe sociale pentru tineret;
- Finalizarea construcțiilor tip P+4 începute în zona centrală a orașului;
- Reabilitarea termică a blocurilor de locuințe
- Extinderea rețelei de iluminat public
- Extinderea spațiilor verzi

- Amenajarea unui spațiu de agrement

Recomandări:

- **Recomandăm realizarea unui studiu de evaluare a situației la nivel local, având în vedere că pentru accesarea fondurilor europene puse la dispoziție prin Programul Operațional Regional pentru reabilitarea clădirilor, trebuie făcută dovada existenței unui grad de deteriorare de cel puțin 20%;**
- **Recomandăm urmărirea prevederilor Strategiei Naționale privind Accelerarea Dezvoltării Serviciilor Comunitare de Utilități Publice în realizarea proiectului privind sistemul de termoficare;**

Surse de finanțare posibile:

- Fonduri guvernamentale;
- Fondul European pentru Dezvoltare Regională (Programul Operațional Regional);
- Ministerul Administrației și Internelor - Programul Termoficare 2006-2009 calitate și eficiență
- Programul de Construcții locuințe prin credit ipotecar și pentru tineri (ANL) al Ministerului Transporturilor, Construcțiilor și Turismului;

Rezultate scontate:

- Constituirea de parteneriate între administrațiile publice învecinate, în vederea gestionării în comun a deșeurilor, apei, rețelelor de canalizare, serviciilor publice, serviciilor sociale și în vederea colaborării economice;
- Dezvoltarea și îmbunătățirea infrastructurii de locuințe pentru populație;
- Condiții de locuire la standarde europene pentru cetățenii orașului Pogoanele;
- Crearea/amenajarea zonelor de agrement pentru asigurarea dezvoltării durabile și respectării echilibrului mediului înconjurător;
- Crearea unei infrastructuri de susținere a afacerilor în zonă și atragerea de investiții străine directe;

3. Dezvoltarea durabilă a mediului

3.1 Apă

Obiective urmărite:

- Crearea de noi oportunități de creștere economică durabilă și de creștere a calității vieții prin implementarea directivelor europene privind calitatea apei și administrarea integrată a resurselor de apă;

Proiecte propuse:

- Extinderea rețelei de alimentare cu apă la nivelul întregii localități și reabilitarea rețelei existente;
- Modernizarea stației de tratare a apei potabile;
- Extinderea rețelei de canalizare la nivelul întregii localități;
- Reabilitarea stației de epurare;
- Amenajarea de rigole pentru scurgerea apei pluviale;
- Organizarea de campanii de conștientizare și dezvoltare a voluntariatului în vederea creșterii receptivității cu privire la importanța gestionării durabile a apei;

Recomandări

- **Recomandăm realizarea unui studiu privind posibilitatea și oportunitatea realizării unui sistem integrat de alimentare cu apă potabilă și de canalizare pentru întreaga zonă ce intră sub incidența asociației de dezvoltare intercomunitară²⁶. Astfel se vor identifica soluții (prin realizarea de SF-uri) privind reabilitarea sau extinderea rețelelor de apă potabilă și de canalizare;**
- **Recomandăm rezolvarea situației în privința Operatorului Regional Unic, întrucât fondurile puse la dispoziție prin Programul Operațional - Mediu pot fi accesate doar de localități ce au un asemenea operator;**

Surse de finanțare posibile:

- Programe guvernamentale sau resurse de la bugetul local;
- Fondul de Coeziune (Programul Operațional Sectorial - Mediu);
- PHARE 2005/2006 - Coeziune Economică și Socială, Schema de Granturi pentru Sectorul Public pentru Proiecte de Investiții în Domeniul Protecției Mediului, prioritatea Gospodărirea apelor și a apelor uzate

Rezultate scontate:

- Creșterea atractivității zonei pentru investiții;
- Racordarea întregii localități la rețelele de canalizare și alimentare cu apă potabilă;
- Existența unui sistem de epurare și a unui sistem de tratare a apei potabile moderne
- Atingerea unui grad de contorizare de 100%;
- Diminuarea poluării și creșterea confortului urban

3.2 Deșeuri

Obiective urmărite:

- Dezvoltarea unui management integrat al deșeurilor;
- Creșterea calității mediului;

²⁶ Propusă ca acțiune sub direcția de dezvoltare nr 1. Regenerare urbană

Proiecte propuse:

- Asigurarea accesului la servicii publice de salubritate de calitate corespunzătoare;
- Realizarea unui sistem de colectare selectivă și transport al deșeurilor;
- Construirea unei stații de transfer al deșeurilor;
- Identificarea unei soluții pentru gestionarea deșeurilor medicale provenite de la Centrul de Asistență Medico-Socială Pogoanele.
- Dezvoltarea unui program de educație și informare a cetățenilor cu privire la gestionarea deșeurilor;

Recomandări

- **Realizare studiilor de fezabilitate privind posibilitatea construirii unei stații de transfer al deșeurilor și realizarea unui sistem de colectare selectivă și transport;** Planul Local de Acțiune pentru Mediu Buzău 2005 prevede realizarea unei stații de transfer al deșeurilor în orașul Pogoanele.
- Subliniem necesitatea intensificării eforturilor de identificare a unei soluții la nivel regional pentru tratarea și administrarea deșeurilor medicale.

Surse de finanțare posibile:

- PHARE 2005/2006 - Coeziune Economică și Socială, Schema de Granturi pentru Sectorul Public pentru Proiecte de Investiții în Domeniul Protecției Mediului, prioritatea Gestionarea Deșeurilor
- Fondul European pentru Dezvoltare Regională (Programul Operațional Sectorial - Mediu);

Rezultate scontate:

- Diminuarea poluării factorilor de mediu;
- Creșterea cantității de deșeuri gestionate în sistem standardizat;
- Minimizarea cantității de deșeuri rezultate din procesele de producție economice și de la consumatori;
- Creșterea gradului de conștientizare a populației cu privire la problemele de mediu;

4. Dezvoltarea economică

4.1. Resurse umane

Obiective urmărite:

- Asigurarea accesului populației la programe de formare profesională continuă;
- Creșterea gradului de pregătire profesională a populației;
- Îmbunătățirea adaptabilității angajaților și angajatorilor;

- Asigurarea condițiilor pentru îmbunătățirea integrării în muncă a persoanelor tinere și a persoanelor dezavantajate;

Proiecte propuse:

- Crearea unui centru de instruire profesională și consultanță pentru producătorii agricoli din zona orașului Pogoanele;
- Consultanță și instruire în vederea creșterii accesului la finanțare pentru IMM-uri;
- Crearea unui sistem de reconversie profesională în vederea integrării în muncă a persoanelor aflate în căutarea unui loc de muncă;

Recomandări:

- **Realizarea unui studiu privind construcția unui centru de instruire profesională și consultanță pentru producătorii agricoli sau reorientarea funcțională a unei clădiri deja existente în vederea dezvoltării acestor activități de instruire și planning;**
- **Realizarea de parteneriate între Consiliul Local, Asociația Patronatelor, AJOFM și alte organizații de profil în vederea accesării de fonduri privind programe de instruire în domeniul accesului la finanțare pt IMM-uri.**

Surse de finanțare posibile:

- Fonduri guvernamentale sau locale;
- Fondul European pentru Dezvoltare Regională (Programul Operațional Regional);
- Fondul European pentru Dezvoltare Regională și Fondul Social European (Programul Operațional Sectorial - Creșterea Competitivității Economice);
- Fondul European pentru Dezvoltare Regională și Fondul Social European (Programul Operațional Sectorial - Dezvoltarea Resurselor Umane);

Rezultate scontate:

- Forță de muncă cu capacitate ridicată de adaptare la noile tehnologii și la schimbările economice;
- Dezvoltarea abilităților, calificărilor și formării profesionale a populației;
- Creșterea capacității de management a producătorilor agricoli;
- Capital uman competitiv care să corespundă cerințelor de pe piața muncii;

4.2. Creșterea competitivității economice

Obiective urmărite:

- Stimularea mediului de afaceri;
- Creșterea atractivității localității în sensul atragerii de investiții;
- Dezvoltarea sectorului agricol;
- Dezvoltarea spiritului antreprenorial;

Proiecte propuse:

- Sporirea capacității de dezvoltare a firmelor prin creșterea accesului la tehnologia informației și comunicațiilor;
- Regenerarea zonei industriale în sensul valorificării potențialului de producție agro-alimentară prin realizarea unei structuri de dezvoltare a afacerilor care să valorifice potențialul agricol al întregii zone;

Recomandări

- **Realizarea studiilor de fezabilitate privind oportunitatea creării unui centru industrial orientat spre producție agro-alimentară care să deservească zona asociației de dezvoltare intercomunitară²⁷ ;**
- **Realizarea de studii privind identificarea resurselor locale și promovarea acestora;**
- **Incheierea de parteneriate cu Camera de Comerț și Industrie a județului Buzău pentru atragerea de investiții;**

Surse de finanțare posibile:

- Fondul European pentru Dezvoltare Regională (Programul Operațional Regional și Programul Operațional Sectorial – Creșterea competitivității economice);
- Programul ”Economia bazată pe cunoaștere” - Ministerul Comunicațiilor și Tehnologiei Informației;

Rezultate scontate:

- Valorificarea potențialului agricol al zonei;
- Dezvoltarea sectorului IMM-urilor;
- Atragerea de investiții străine;
- Crearea de noi locuri de munca;

²⁷ Propusă ca acțiune sub direcția de dezvoltare nr 1. Regenerare urbană

PLANUL DE ACȚIUNI

Obiectiv general	Domeniu	Proiecte	Parteneriat / Responsabil	Pași	Termen de realizare a proiectului
REGENERARE URBANĂ	1. Capacitate instituțională	Realizarea unei asociații de dezvoltare intercomunitară cu localitățile Smeeni, Brădeanu, Glodeanu-Siliștea, Scutelnici, Padina, Rușețu, Largu, Luciu conform art. 11 al Legii 286 din 6 iulie 2006 pentru modificarea și completarea Legii administrației publice locale nr. 215/2001	Consiliile Locale ale localităților Pogoanele, Smeeni, Brădeanu, Glodeanu-Siliștea, Scutelnici, Padina, Rușețu, Largu, Luciu	<ul style="list-style-type: none"> - Contactarea autorităților locale din comunele învecinate; - Realizarea unui acord cadru de asociere între autoritățile locale implicate; - Realizarea unei strategii comune de dezvoltare integrată a zonei 	2007 - 2008
		Reabilitarea clădirii Primăriei	Consiliul Local Pogoanele	<ul style="list-style-type: none"> - Realizarea studiilor de fezabilitate (incluzând evaluări privind gradul de deteriorare a clădirilor) și a proiectelor tehnice (acolo unde este cazul); - Elaborarea aplicațiilor în vederea obținerii finanțărilor; - Implementarea proiectelor 	2007 - 2009
		Înființarea unui Serviciu de Integrare Europeană în cadrul Primăriei	Consiliul Local Pogoanele	<ul style="list-style-type: none"> - Identificarea de parteneri din alte state europene în vederea schimburilor de experiență; 	2007 - 2008

		Realizarea unei baze de date integrate la nivelul orașului;	Consiliul Local Pogoanele	- Realizarea de traininguri pentru funcționarii publici în domenii ce privesc accesarea și gestionarea fondurilor europene, cooperare, relația cu cetățeanul.	2007 - 2011	
		Dezvoltarea unui sistem informatic de circulație a documentelor interne și externe între autoritatea publică și cetățeni și autoritatea publică și diferitele niveluri decizionale;	Consiliul Local Pogoanele Administrația Finanțelor Publice Buzau, servicii descentralizate ale Ministerului Finanțelor Publice	- Elaborarea aplicațiilor în vederea obținerii finanțărilor; - Implementarea proiectelor	2007 - 2009	
		Asigurarea accesului la informație pentru cetățeni prin introducerea softurilor de tip tip „info-chioșc”;	Consiliul Local Pogoanele	- Implementarea proiectelor	2007 - 2010	
	2.Infrastructură	Transport	Asfaltarea si modernizarea variantei ocolitoare a orasului	Consiliul Local Pogoanele	- Elaborarea studiilor de fezabilitate, - Realizarea proiectului tehnic, - Elaborarea aplicațiilor în vederea obținerii finanțărilor, - Implementarea proiectelor	2007 - 2010
			Realizarea unui sistem de transport public urban si urban-rural sau urban-urban	Consiliul Local Pogoanele	- Studiu de evaluare a oportunității creării unei rețele de transport public care să deservească întreaga zona care intră sub incidența asociației de dezvoltare intercomunitară - Analizarea celei mai eficiente soluții privind realizarea unui sistem de transport public urban, fie	2007 - 2010

		Sănătate și asistență socială			prin crearea unui Serviciu Public în subordinea Consiliului Local, fie prin concesionarea către un operator privat.	
			Reabilitarea și modernizarea drumurilor locale și comunale	Consiliul Local Pogoanele	- Elaborarea studiilor de fezabilitate, - Realizarea proiectului tehnic,	Eșalonat în perioada 2007 - 2013
			Amenajarea de trotuare și parcuri	Consiliul Local Pogoanele	- Elaborarea aplicațiilor în vederea obținerii finanțării,	2007 - 2013
			Reabilitarea DJ 203 C Pogoanele – Brădeanu și DJ 2031 Cilibia - Pogoanele	Consiliul Local Pogoanele	- Implementarea proiectelor	2007 - 2009
		Studiu privind realizarea unui centru de sănătate multifuncțional în incinta clădirii destinate în prezent dispensarului medical orășenesc	Consiliul Local Pogoanele	- Înființarea Serviciului Social în subordinea Consiliului Local Pogoanele; - Realizarea unui studiu privind oportunitatea păstrării dispensarului medical orășenesc sau transformarea acestuia într-un centru medical multifuncțional ;	2007 - 2008	
		Dotarea și echiparea centrului de sănătate multifuncțional	Consiliul Local Pogoanele	- Realizarea studiilor de fezabilitate și a proiectelor tehnice (acolo unde este cazul);	2007 - 2009	
		Realizarea unui sistem de îngrijire la domiciliu pentru persoanele dezavantajate (persoane în vârstă sau cu dizabilități), în contextul în care un studiu diagnostic în domeniul social relevă acest aspect;	Consiliul Local Pogoanele	- Elaborarea aplicațiilor în vederea obținerii finanțării;	2007 - 2008	
		Realizarea de centre de asistență socială pentru copiii care necesită instituționalizare, în contextul în care un studiu diagnostic în domeniul social relevă acest aspect	Consiliul Local Pogoanele	- Implementarea proiectelor	2007 – 2012	

Educație și cultură	Realizarea unui campus educațional în orașul Pogoanele care să deservească orașul și localitățile rurale învecinate având ca bază Școala de Arte și Meserii; acesta va implica reabilitarea Scolii de Arte și Meserii și adaptarea cursurilor Scolii de Arte și Meserii la nevoile reale ale pieței forței de muncă din orașul Pogoanele și zona aferentă;	Consiliile Locale ale localităților Pogoanele, Smeeni, Brădeanu, Glodeanu-Siliștea, Scutelnici, Padina, Rușețu, Largu, Luciu, Inspectoratul Școlar Județean Buzău, Școala de Arte și Meserii Pogoanele	<ul style="list-style-type: none"> - Realizarea asociației de dezvoltare intercomunitară cu comunele învecinate; - Realizarea studiului de fezabilitate și a proiectului tehnic; - Identificarea de parteneri și realizarea unor acorduri de parteneriat; - Elaborarea aplicației în vederea obținerii finanțărilor (în parteneriat); - Implementarea proiectului; 	2007 - 2013
	Reabilitarea și dotarea Casei de Cultură	Consiliul Local Pogoanele	<ul style="list-style-type: none"> - Realizarea studiilor de fezabilitate (incluzând evaluări privind gradul de deteriorare a clădirilor) și a proiectelor tehnice (acolo unde este cazul); - Identificarea de parteneri și realizarea unor acorduri de parteneriat; - Elaborarea aplicațiilor în vederea obținerii finanțărilor; - Implementarea proiectelor; 	2007 - 2009
	Reabilitarea Școlii de Arte și Meserii	Consiliul Local Pogoanele		2007 - 2008
	Reabilitarea Școlii Generale Căldărești	Consiliul Local Pogoanele		2007 – 2008
	Reabilitarea Liceului Pogoanele și a Sălii de sport	Consiliul Local Pogoanele		2007 - 2009
	Reabilitarea Școlii Generale nr. 3	Consiliul Local Pogoanele		2007 – 2009
	Dotarea unităților de învățământ cu mobilier și echipamente școlare;	Consiliul Local Pogoanele		2007 - 2009
	Diversificarea activităților extrașcolare desfășurate în cadrul “Clubului Copiilor”;	Consiliul Local Pogoanele		2007 - 2008

		Social	Extinderea accesului la tehnologiile moderne informaționale și de comunicații pentru unitățile școlare și extrașcolare;	Consiliul Local Pogoanele, Ministerul Comunicațiilor și Tehnologiei Informației, Inspectoratul Școlar Județean Buzău		2007 - 2009
			Realizarea de locuințe sociale pentru tineret;	Consiliul Local Pogoanele, Agenția Națională pentru Locuințe	- Realizarea studiilor de fezabilitate (incluzând evaluări privind gradul de deteriorare a clădirilor) și a proiectelor tehnice (acolo unde este cazul);	2007 – 2013
			Finalizarea construcțiilor tip P+4 începute în zona centrală a orașului	Consiliul Local Pogoanele	- Identificarea de parteneri și realizarea unor acorduri de parteneriat;	2007 - 2010
			Reabilitarea termică a blocurilor de locuințe	Consiliul Local Pogoanele, Ministerul Administrației și Internelor	- Elaborarea și adoptarea de către Consiliul Local a unei strategii privind alimentarea cu energie termică și a unui studiu de fezabilitate (în conformitate cu Planul de Acțiuni al Programului Termoficare 2007 - 2009) până la 30.06.2008;	2007 - 2009
			Extinderea rețelei de iluminat public	Consiliul Local Pogoanele	- Elaborarea aplicațiilor în vederea obținerii finanțărilor;	2007 - 2011
			Extinderea spațiilor verzi	Consiliul Local Pogoanele	- Implementarea proiectelor;	2007 - 2011
			Amenajarea unui spațiu de agrement	Consiliul Local Pogoanele		2007 - 2010

3. Mediu	Apă	Amenajarea de rigole pentru scurgerea apei pluviale	Consiliul Local Pogoanele	<ul style="list-style-type: none"> - Realizarea studiilor de fezabilitate și a proiectelor tehnice; - Elaborarea aplicațiilor în vederea obținerii finanțărilor; - Implementarea proiectelor; 	2007 - 2009
		Extinderea rețelei de canalizare la nivelul întregii localități	Consiliul Local Pogoanele	- Asigurarea că investițiile în acest domeniu necesare orașului Pogoanele vor fi incluse în masterplanul județean privind managementul integrat al resurselor de apă;	2007 - 2013 ⁱ
		Reabilitarea și modernizarea stației de epurare	Consiliul Local Pogoanele	- Studiul privind	2007 - 2015 ⁱⁱ
		Modernizarea stației de tratare a apei potabile	Consiliul Local Pogoanele	posibilitatea și oportunitatea realizării unui sistem integrat de alimentare cu apă potabilă și de canalizare pentru întreaga zonă ce intră sub incidența asociației de dezvoltare intercomunitară;	2007- 2010/2015 ⁱⁱⁱ
		Extinderea rețelei de alimentare cu apă la nivelul întregii localități și reabilitarea rețelei existente	Consiliul Local Pogoanele	- Identificarea de soluții (prin realizarea de SF-uri) privind reabilitarea sau extinderea rețelelor de apă	2007 – 2010/2015
		Organizarea de campanii de conștientizare și dezvoltare a voluntariatului în vederea creșterii receptivității cu privire la	Consiliul Local Pogoanele		Permanent

		Deșeurii	importanța gestionării durabile a apei;		potabilă și de canalizare; - Realizarea studiilor de fezabilitate și a proiectelor tehnice (acolo unde este cazul); - Elaborarea aplicațiilor în vederea obținerii finanțării; - Implementarea proiectelor;	
			Asigurarea accesului la servicii publice de salubritate de calitate corespunzătoare	Consiliul Local Pogoanele	- Realizarea studiilor de fezabilitate și a proiectelor tehnice; - Elaborarea aplicațiilor; - Implementarea proiectelor;	Permanent
			Realizarea unui sistem de colectare selectivă și transport al deșeurilor;	Consiliul Local Pogoanele		2007 - 2017 ^{iv}
			Construirea unei stații de transfer al deșeurilor.	Consiliul Local Pogoanele		2007 – 2009
			Identificarea unei soluții pentru gestionarea deșeurilor medicale provenite de la Centrul de Asistență Medico-Socială Pogoanele	Consiliul Local Pogoanele, Agenția pentru Protecția Mediului Buzău		2007 - 2008 ^v
			Dezvoltarea unui program de educație și informare a cetățenilor cu privire la gestionarea deșeurilor;	Consiliul Local Pogoanele		Pana la sfarsitul lui 2007

4. Dezvoltare economică	Resurse umane	Crearea unui centru de instruire profesională și consultanță pentru producătorii agricoli din zona orașului Pogoanele;	Consiliile Locale ale localităților Pogoanele, Smeeni, Brădeanu, Glodeanu-Siliștea, Scutelnici, Padina, Rușețu, Largu, Luciu	- Realizarea unui studiu privind construcția unui centru de instruire profesională și consultanță pentru producătorii agricoli sau reorientarea funcțională a unei clădiri deja existente	2007 - 2010
		Consultanță și instruire în vederea creșterii accesului la finanțare pentru IMM-uri;	Consiliul Local Pogoanele, Camera de Comerț, Industrie și Agricultură Buzău, Agenția Națională pentru Întreprinderi Mici și Mijlocii	în vederea dezvoltării acestor activități de instruire și planning; - Realizarea de parteneriate cu AJOFM, Camera de Comerț, Industrie și Agricultură Buzău, Agenția Națională pentru Întreprinderi Mici și Mijlocii, Agenția Județeană pentru Ocuparea Forței de Muncă, companii private locale (unde este cazul);	2007 - 2008
		Crearea unui sistem de reconversie profesională în vederea integrării în muncă a persoanelor aflate în căutarea unui loc de muncă	Consiliul Local Pogoanele, Agenția Județeană pentru Ocuparea Forței de Muncă, companii private locale	- Elaborarea aplicațiilor; - Implementarea proiectelor;	2007 - 2011

		Creșterea competitivității economice	Sporirea capacității de dezvoltare a firmelor prin creșterea accesului la tehnologia informației și comunicațiilor	Consiliul Local Pogoanele, Ministerul Comunicațiilor și Tehnologiei Informației	- Realizarea unui studiu de fezabilitate privind oportunitatea creării unui centru industrial orientat spre producție agro-alimentară care să deservească zona asociației de dezvoltare intercomunitară;	2007 - 2008
			Regenerarea zonei industriale în sensul valorificării potențialului de producție agro-alimentară, prin realizarea unei structuri de dezvoltare a afacerilor care să valorifice potențialul agricol al întregii zone;	Consiliul Local Pogoanele		2007 - 2012

ⁱConform Planului Local de Acțiune pentru Mediu Buzău, perioada de tranziție obținută pentru lucrările ce țin de extinderea rețelei de canalizare în Pogoanele este de până la 31 decembrie 2013

ⁱⁱConform Planului Local de Acțiune pentru Mediu Buzău, perioada de tranziție obținută pentru lucrările ce țin de reabilitarea și modernizarea stației de epurare în Pogoanele este de până la 31 decembrie 2015

ⁱⁱⁱConform Planului Local de Acțiune pentru Mediu Buzău, perioada de tranziție obținută pentru lucrările ce țin de calitatea apei potabile este de până la 31 decembrie 2010 în cazul localităților cu sub 10 000 de locuitori, care au doar probleme de oxidabilitate și 31 decembrie 2015 pentru localitățile cu sub 10 000 locuitori care au probleme legate de turbiditatea apei, fier, nitrați, pesticide, cadmiu, etc.

^{iv}Conform Planului Local de Acțiune pentru Mediu Buzău, implementarea sistemului de colectare selectivă se va face în perioada 2007 - 2017

^vConform Planului Local de Acțiune pentru Mediu Buzău, alternativele pentru închiderea crematoriilor sunt: sterilizarea termică, incineratoarele existente autorizate și incinerarea deșeurilor medicale împreună cu deșeurile periculoase industriale în capacitați noi, ce se vor realiza până la 31.12.2008

E. Surse de finanțare accesibile

Îndeplinirea obiectivelor de dezvoltare ale orașului Pogoanele în perioada 2007 – 2013 va fi posibilă prin utilizarea la maximum a oportunităților de finanțare europene.

Aceasta presupune îndeplinirea mai multor condiții simultan:

- cunoașterea obiectivelor pe termen lung și direcțiile de dezvoltare ale comunității;
- cunoașterea oportunităților de finanțare și a condițiilor ce trebuie îndeplinite pentru valorificarea acestora;
- dezvoltarea de proiecte mature, conforme cu strategia de dezvoltare locală;
- evaluarea periodică și actualizarea tendințelor de dezvoltare.

Pentru o mai bună înțelegere a acestui capitol, recomandăm reluarea părții introductive a acestui document, referitor la cadrul european, național și regional pentru dezvoltare în perioada 2007 – 2013. Sursele financiare sunt multiple: resurse bugetare, fonduri comunitare, cofinanțări private, împrumuturi externe și interne.

În implementarea programelor și proiectelor ce se subsumează cadrului strategic al PND, va fi asigurată conformitatea cu legislația și prevederile politicilor specifice în domenii orizontale precum ajutorul de stat, achizițiile publice, protecția mediului și egalitatea de șanse între femei și bărbați.

Ajutorul de stat. Reglementările comunitare privind ajutorul de stat pentru perioada 2007-2013, ce vor fi direct aplicabile și în România, ca stat membru al UE, sunt în prezent în curs de revizuire. Consiliul Concurenței este instituția responsabilă pentru aplicarea politicii de concurență și ajutor de stat. Schemele de finanțare și secțiunile relevante ale cererilor de finanțare vor fi analizate de Consiliul Concurenței prin prisma respectării regulilor de ajutor de stat aplicabile în perioada 2007-2013.

Achizițiile publice. Noua legislația cadru și secundară în domeniul achizițiilor publice va fi finalizată în anul 2006 și va fi deplin armonizată cu acquis-ul comunitar. Începând cu anul 2007, toate licitațiile de achiziții publice, inclusiv cele din cadrul proiectelor finanțate din fonduri comunitare, vor respecta procedurile prevăzute în noua legislație.

Protecția mediului. Ministerul Mediului și Gospodării Apelor (MMGA) este responsabil pentru politica națională din domeniul protecției mediului, precum și de realizarea strategiei și a reglementărilor specifice privind dezvoltarea și armonizarea acestor activități cu cadrul general al politicii guvernamentale. MMGA coordonează implementarea strategiei guvernamentale în domeniile de interes, reprezentând autoritatea de stat competentă în domeniul protecției mediului. Reprezentanții autorităților de mediu (MMGA, Agențiile Regionale de Protecția Mediului) vor participa, unde este cazul, la comitetele de selecție a proiectelor care vor fi stabilite la nivel național

și regional, precum și la comitetele de monitorizare. Criteriile de selecție a proiectelor și indicatorii de program/proiect vor integra, unde este posibil, aspectele privind impactul asupra mediului.

Egalitatea de șanse între femei și bărbați. Instituția responsabilă pentru coordonarea politicilor naționale referitoare la egalitatea de șanse între femei și bărbați este Agenția Națională pentru Egalitatea de Șanse între Femei și Bărbați (ANES). Reprezentanții ANES vor participa, unde este cazul, la comitetele de selecție a proiectelor care vor fi stabilite la nivel național și regional, precum și la comitetele de monitorizare. Criteriile de selecție a proiectelor și indicatorii de program/proiect vor integra, unde este posibil, aspectele privind egalitatea de șanse.

În mod normal, sursele de finanțare prevăzute pentru atingerea obiectivelor Planului Național de Dezvoltare a României pentru perioada 2007 – 2013, vor constitui primele opțiuni și pentru îndeplinirea obiectivelor de dezvoltare la nivelul orașului Pogoanele, respectiv contribuția UE din Instrumentele Structurale (Fondul European pentru Dezvoltare Regională, Fondul Social European), Fondul de Coeziune, pentru Obiectivul „Convergență” și Obiectivul „Cooperare teritorială europeană” și cofinanțarea națională publică (buget de stat, bugete locale, credite externe, alte surse publice) și privată aferentă.

În plus o atenție deosebită trebuie acordată alocărilor exclusiv din surse publice naționale și locale pentru programe de investiții pentru dezvoltare având obiective similare celor finanțate din fondurile comunitare sus-menționate.

Considerăm că programarea financiară a PND 2007 – 2013 realizează un tablou general al resurselor financiare alocate în perioada de referință pentru susținerea investițiilor pentru dezvoltare în domeniile de intervenție ce fac obiectul priorităților naționale de dezvoltare. Astfel se poate înțelege mai ușor ce proiecte pot fi finanțate prioritar la nivel local, în funcție de valoarea alocată pe prioritatea căreia îi aparțin la nivel național. Se crează în acest fel condițiile pentru îmbunătățirea managementului cheltuielilor, într-un cadru de investiții stabil, vizibil și predictibil.

Priorități PND	2007	2008	2009	2010	2011	2012	2013	Total (mil. Euro)
P1. Competitivitate	651,48	620,72	793,14	882,76	842,95	761,25	682,12	5.234,43
P2. Infrastructură de transport	2.094,99	2.517,48	2.465,25	2.017,29	1.819,84	1.832,20	1.853,75	14.654,79
P3. Mediu	753,18	898,70	1.099,11	1.160,45	1.069,54	810,78	806,23	6.597,98
P4. Resurse umane	711,65	912,51	1.297,08	1.317,59	1.313,22	1.115,85	940,72	7.608,60
P5. Dezvoltare rurală	1.585,56	1.757,72	2.200,96	2.335,49	2.395,08	2.445,15	2.517,37	15.237,32
P6. Dezvoltare regională	1.294,79	1.280,99	1.397,96	1.336,37	1.342,35	1.344,55	1.342,97	9.339,98
Total	7.091,65	7.988,12	9.253,50	9.103,95	8.782,98	8.309,78	8.143,16	58.637,10

În continuare, vor fi prezentate fondurile aferente îndeplinirii obiectivelor fiecărui domeniu identificat în strategia de dezvoltare la nivel local.

1. Creșterea capacității instituționale

Obiective:

- Valorificarea potențialului uman la nivelul administrației locale;
- Creșterea eficienței managementului sectorului public;
- Creșterea calității serviciilor furnizate de administrația publică locală în relația cu cetățeanul;
- Dezvoltarea sistemului informațional la nivelul autorităților locale;
- Îmbunătățirea accesului populației la serviciile publice prin utilizarea tehnologiei informației și a comunicării;

Surse de finanțare posibile:

- *Fondul European pentru Dezvoltare Regională și Fondul Social European*

Pentru accesarea acestor fonduri, proiectele trebuie să fie întocmite în concordanță cu Programul Complement al Programului Operațional Sectorial – Creșterea Competitivității Economice – Axa Prioritară nr. 3 „**Tehnologia informației și comunicațiilor pentru sectoarele privat și public**”:

- Susținerea utilizării tehnologiei informației;
- Dezvoltarea și eficientizarea serviciilor publice electronice moderne de e-guvernare;
- Conectare a administrației publice la Internet;
- Suport acordat administrației locale pentru realizarea unor sisteme informatice integrate;
- Suport pentru realizarea unor sisteme informatice de creștere a interoperabilității bazat pe sistemele GIS.

Fondurile pot fi accesate și pe baza Programului Complement al Programului Operațional Sectorial – Dezvoltarea Resurselor Umane – Axa Prioritară nr. 2 “**Corelarea învățării pe tot parcursul vieții cu piața muncii**”:

- Dezvoltarea furnizării de FPC și orientare și consiliere la locul de muncă;
- Sprijin și stimulente acordate angajaților și angajatorilor pentru creșterea participării angajaților la FPC și la servicii de orientare în carieră;
- Sprijin și asistență pentru creșterea participării angajaților în activități de validare și recunoaștere a competențelor dobândite în contexte non-formale și informale.

Fondurile pot fi accesate pe baza Programului Operațional Regional – Axa prioritară 5 – „Dezvoltare Urbană Durabilă”

Reabilitarea infrastructurii și îmbunătățirea serviciilor urbane prin investiții cum sunt:

- finalizarea și/sau renovarea clădirilor abandonate (și pregătirea lor pentru noi tipuri de activități economice și sociale);
- restaurarea clădirilor de importanță istorică și culturală;
- demolarea clădirilor și/sau a structurilor aflate într-o stare avansată de degradare, care nu aparțin patrimoniului național cultural și amenajarea terenurilor degradate /neutilizate, pentru construcția de clădiri de utilitate publică sau spații verzi ;
- dezvoltarea și/sau reabilitarea infrastructurii și utilităților publice urbane, respectiv reabilitarea străzilor orașenești, inclusiv a infrastructurii aferente și refacerea spațiilor publice și a diferitelor tipuri de infrastructurii urbane (pavaje, trotuare, iluminat public etc.).
- Fonduri de la Comisia Europeană e-content e-governmente, etc;
- Programul ”Economie bazată pe cunoaștere” - Ministerul Comunicațiilor și Tehnologiei Informației;

Obiectivul programului este acela de a facilita participarea comunităților dezavantajate din punct de vedere al accesului la informație la societatea bazată pe cunoaștere, în acord cu strategia guvernamentală de integrare în Uniunea Europeană. Programul “Economia bazată pe cunoaștere” a fost inițiat de Guvernul României, prin Ministerul Comunicațiilor și Tehnologiei Informației, cu sprijinul Băncii Mondiale. Programul contribuie la extinderea accesului la tehnologiile informaționale și de comunicații moderne și la îmbunătățirea cunoștințelor de utilizare a calculatorului pentru cetățenii comunităților selectate, dezvoltarea și promovarea serviciilor de e-government, modernizarea procesului educațional precum și la promovarea comerțului electronic și adoptarea soluțiilor inovative în mediul de afaceri. În orizontul de timp 2006-2010, Programul „Economia Bazată pe Cunoaștere” va crea un model de dezvoltare al societății informaționale moderne în România declanșând un proces ireversibil de schimbare culturală și de îmbunătățire a calității vieții. Programul se va derula pe o perioadă de trei ani și beneficiaza de o finanțare în valoare de 70 milioane de dolari, oferita de Banca Mondiala, și de 10 milioane de dolari proveniti de la bugetul de stat.

2. Dezvoltarea infrastructurii la nivel local

2.1. Transport:

Obiective:

- Reabilitarea rețelei de drumuri din orașul Pogoanele în vederea creșterii accesibilității, a atractivității zonei pentru investiții și a calității vieții locuitorilor
- Creșterea mobilității în orașul Pogoanele prin realizarea liniilor de transport public-urban în scopul asigurării mobilității forței de muncă și creșterii gradului de confort și siguranță al pasagerilor și reducerea poluării.
- Dezvoltarea legăturilor dintre terminale și centrele urbane cu sisteme naționale și internaționale de transport prin dezvoltarea diferitelor modalități de transport pentru asigurarea mobilității forței de muncă dintr-un oraș într-altul sau din oraș în zona rurală, dar și pentru reducerea timpului de transport și creșterea siguranței traficului;

Surse de finanțare posibile:

- Fondul European pentru Dezvoltare Regională și Fondul de Coeziune

Pentru accesarea acestor fonduri, proiectele trebuie să fie întocmite în concordanță cu Programul Complement al Programului Operațional Regional – Axa Prioritară nr. 1 „**Îmbunătățirea infrastructurii de transport regionale și locale**”:

- Reabilitarea și modernizarea rețelei de drumuri județene;
- Reabilitarea și modernizarea rețelei de drumuri locale din mediul urban;
- Construcția / reabilitarea / modernizarea șoselelor de centură (cu statut de drum județean) pentru eliminarea blocajelor rutiere și traversarea, în condiții de siguranță, a localităților;

și Axa Prioritară nr. 5 “**Dezvoltare urbană durabilă**”:

- dezvoltarea și/sau reabilitarea infrastructurii și utilităților publice urbane, respectiv reabilitarea străzilor orașenești, inclusiv a infrastructurii aferente și refacerea spațiilor publice și a diferitelor tipuri de infrastructurii urbane (pavaje, trotuare, iluminat public etc.)

Detaliile privind sesiunile de aplicații vor fi publicate de către Ministerul Integrării Europene, Ministerul Transporturilor, Construcțiilor și Turismului, Agențiile de Dezvoltare Regională.

- Instrumente financiare de pre-aderare (sume aflate încă la dispoziția României, PHARE-CES)
- Surse de la bugetul propriu sau cu susținerea Consiliului Județean Buzău;
- Pentru realizarea studiilor de fezabilitate există și posibilitatea obținerii de împrumuturi de la bănci.

2.2. Sănătate și asistență socială

Obiective :

- Asigurarea accesului populației la servicii medicale de calitate
- Creșterea calitatii serviciilor de asistența sociala

Surse de finanțare posibile:

- Fondul European pentru Dezvoltare Regională și Fondul Social European

Pentru accesarea acestor fonduri, proiectele trebuie să fie întocmite în concordanță cu Programul Complement al Programului Operațional Regional – Axa Prioritară nr. 2 „**Îmbunătățirea infrastructurii sociale regionale și locale**”:

Reabilitarea /modernizarea /echiparea infrastructurii serviciilor de sănătate:

- Reabilitarea, modernizarea și echiparea ambulatoriilor de specialitate și ambulatoriilor din spitale;
- Reabilitarea, modernizarea și echiparea secțiilor de urgență din cadrul spitalelor regionale.
- Reabilitare, modernizare clădiri;
- Reabilitarea /modernizarea utilităților generale și specifice;
- Facilități de acces pentru persoane cu dizabilități fizice;
- Achiziționare echipamente

Reabilitarea /modernizarea /echiparea infrastructurii serviciilor sociale:

- Reabilitarea / modernizarea / echiparea clădirilor centrelor sociale;
- Reabilitarea / modernizarea / echiparea clădirilor în care funcționează centre rezidențiale.
- Dotare cu echipamente adaptate situației beneficiarilor de servicii oferite de centre, inclusiv echipamente pentru persoane cu dizabilități.

și Axa Prioritară nr. 5 “**Dezvoltare urbană durabilă**”:

- Reabilitarea și/sau crearea - prin amenajarea unor spații existente - a infrastructurii sociale a zonei de acțiune urbană: centre de îngrijire a copiilor, centre pentru bătrâni, centre de asistență pentru persoanele cu deficiențe, centre pentru tineret, persoane aflate în dificultate etc, și dotarea lor cu echipamente specifice, inclusiv achiziționarea de echipamente de informare și comunicare;

Detaliile privind sesiunile de aplicații vor fi puse la dispoziție de către Ministerul Integrării Europene.

- Fonduri europene gestionate direct de Comisia Europeană

Detaliile privind programele prin care se alocă aceste fonduri sunt puse la dispoziție de către Comisie.

- Fondul European pentru Dezvoltare Regională și Fondul Social European

Pentru accesarea acestor fonduri, proiectele trebuie să fie întocmite în concordanță cu Programul Complement al Programului Operațional Sectorial - Dezvoltarea Resurselor Umane – Axa Prioritară nr.6 „**Promovarea incluziunii sociale**”:

- Promovarea unor programe de modernizare a serviciilor sociale existente;
- Dezvoltarea și promovarea de servicii de consiliere și informare pentru grupurile vulnerabile, în scopul promovării incluziunii sociale;
- Crearea, dezvoltarea și furnizarea de servicii alternative și flexibile pentru îngrijirea copiilor sau altor membri dependenți de familie în timpul zilei;
- Dezvoltarea și promovarea serviciilor sociale pentru persoanele cu nevoi speciale, pentru a permite reintegrarea pe piața muncii a celorlalți membri de familie;

Detaliile privind sesiunile de aplicații vor fi puse la dispoziție de către Ministerul Muncii, Solidarității Sociale și Familiei.

2.3. Educație și cultură

Obiective :

- Realizarea de programe educaționale în conformitate cu tendințele de dezvoltare ale comunității;
- Creșterea nivelului de cunoaștere și utilizare a tehnologiilor de informație și comunicare;
- Dezvoltarea infrastructurii publice de cultură;
- Dezvoltarea și modernizarea infrastructurii educaționale.

Surse de finanțare posibile :

- Fondul European pentru Dezvoltare Regională, Fondul Social European

Pentru accesarea acestor fonduri, proiectele trebuie să fie întocmite în concordanță cu Programul Complement al Programului Operațional Regional – Axa Prioritară nr. 2 „Îmbunătățirea infrastructurii sociale regionale și locale” :

Reabilitarea /modernizarea/ dezvoltarea infrastructurii educaționale:

- Reconstrucția, extinderea și/sau consolidarea de clădiri (toate tipurile de infrastructură pentru educație preuniversitară exceptând campusurile școlare);
- Construcția, reabilitarea/modernizarea, extinderea clădirilor localizate în cadrul campusurilor;
- Modernizarea utilităților generale și specifice;
- Dotări cu echipamente școlare, didactice și IT.

- Programul Cultura 2007 - 2013, finanțat de Comisia Europeană:

Comisia Europeană își propune să acorde actualul premiu anual al Uniunii Europene cu scopul recunoașterii publice a inițiativelor exemplare și a celor mai bune practici ale indivizilor, comunităților locale sau organizațiilor, care contribuie, la nivel european, la protejarea, conservarea, promovarea și valorificarea moștenirii culturale.

Licitațiile de proiect sunt organizate de mai multe ori pe an, Comisia Europeană, prin directoratul general de resort anunțând planificarea acestora.

- Fondul European pentru Dezvoltare Regională și Fondul Social European (Programul Operațional Sectorial - Dezvoltarea Resurselor Umane):

Pentru accesarea acestor fonduri, proiectele trebuie să fie întocmite în concordanță cu Programul Complement al Programului Sectorial Dezvoltarea Resurselor Umane - **Axa Prioritară 1: Educația și formarea profesională în sprijinul creșterii economice și dezvoltării societății bazate pe cunoaștere**

Obiectiv general: dezvoltarea sistemului de educație și formare profesională inițială

- Dezvoltarea de instrumente care să susțină abordării de tip „pe tot parcursul vieții” în educație și formare ;
- Furnizarea unei educații de calitate pentru toți ;
- Asigurarea calificărilor relevante pentru piața muncii ;
- Flexibilizarea parcursurilor de învățare.

- Programul “Economia bazată pe cunoaștere”- Ministerul Comunicațiilor și Tehnologiei Informației

Obiectivul programului este acela de a facilita participarea comunităților dezavantajate din punct de vedere al accesului la informație la societatea bazată pe cunoaștere, în acord cu strategia guvernamentală de integrare în Uniunea Europeană. Programul “Economia bazată pe cunoaștere” a fost inițiat de Guvernul României, prin Ministerul Comunicațiilor și Tehnologiei Informației, cu sprijinul Băncii Mondiale. Programul contribuie la extinderea accesului la tehnologiile informaționale și de comunicații moderne și la îmbunătățirea cunoștințelor de utilizare a calculatorului pentru cetățenii comunităților selectate, dezvoltarea și promovarea serviciilor de e-government, modernizarea procesului educațional precum și la promovarea comerțului electronic și adoptarea soluțiilor inovative în mediul de afaceri. În orizontul de timp 2006-2010, Programul „Economia Bazată pe Cunoaștere” va crea un model de dezvoltare al societății informaționale moderne în România declanșând un proces ireversibil de schimbare culturală și de îmbunătățire a calității vieții. Programul se va derula pe o perioadă de trei ani și beneficiază de o finanțare în valoare de 70 milioane de dolari, oferită de Banca Mondială, și de 10 milioane de dolari proveniți de la bugetul de stat.

- Programul Național de Reabilitare a Așezămintelor Culturale din mediul rural și mic urban

Obiectivele de investiții finanțate prin program sunt:

- reabilitarea și modernizarea așezămintelor culturale
- dotarea așezămintelor culturale

2.4. Infrastructura socială

Obiective:

- Dezvoltarea durabilă a orașului Pogoanele;
- Creșterea confortului urban;
- Atingerea unui grad ridicat de raționalitate în amenajarea teritoriului;

Surse de finanțare posibile:

- Fonduri guvernamentale

- Ministerul Administrației și Internelor - Programul Termoficare 2006-2009 calitate și eficiență

Scopul programului de investiții "Termoficare 2006-2009 calitate și eficiență" este reprezentat de eficientizarea sistemelor centralizate de producere și distribuție energie termică, având ca obiectiv final reducerea consumului de resurse energetice primare pentru producerea energiei termice, în condițiile asigurării creșterii calității serviciului de termoficare.

- Programul de Construcții locuințe prin credit ipotecar și pentru tineri (ANL) al Ministerului Transporturilor, Construcțiilor și Turismului

Detaliile privind cele două programe sunt puse la dispoziție de către Agenția Națională pentru Locuințe și Ministerului Transporturilor, Construcțiilor și Turismului.

- Fondul European pentru Dezvoltare Regională

Pentru accesarea acestor fonduri, proiectele trebuie să fie întocmite în concordanță cu Programul Complement al Programului Operațional Regional – Axa Prioritară nr. 5 „Dezvoltare urbană durabilă”:

- Renovarea locuințelor;
- Crearea și/sau conservarea spațiilor verzi și pentru recreere;
- Renovarea clădirilor rezidențiale colective (exceptând ariile din interiorul locuințelor), incluzând:
 - Înnoirea părților structurale principale ale clădirilor, acoperiș, fațadă, casa scârilor, coridoarele interioare și exterioare, intrările și exterioarele acestora, lift;
 - Instalațiile tehnice ale clădirilor (rețeaua de distribuție a apei și canalizare, instalațiile electrice, instalațiile contra incendiilor, sistemul de ventilație, sistemul de colectare a gunoiului, etc);
 - Acțiuni de eficientizare energetică incluzând renovarea sistemului de încălzire și a izolației, centralelor termice, rețelelor de distribuție a căldurii și promovarea surselor de energie regenerabilă.

3. Dezvoltarea durabilă a mediului

3.1. Apa

Obiective:

- Crearea de noi oportunități de creștere economică durabilă și de creștere a calității vieții prin implementarea directivelor europene privind calitatea apei și administrarea integrată a resurselor de apă.

Surse de finanțare posibile:

- Programe guvernamentale sau resurse de la bugetul local;
- Fondul de Coeziune

Pentru accesarea acestor fonduri, proiectele trebuie să fie întocmite în concordanță cu Programul Complement al Programului Operațional Sectorial – Mediu – Axa Prioritară nr. 1 „**Extinderea și modernizarea infrastructurii de apă și apă uzată**”:

- Construcția/modernizarea surselor de apă în vederea potabilizării;
- Construcția/reabilitarea stațiilor de tratare a apei potabile
- Extinderea rețelelor de distribuție a apei potabile și a sistemelor de canalizare
- Construcția/reabilitarea stațiilor de epurare a apelor uzate;
- Construcția/reabilitarea facilităților de epurare a nămolurilor;
- Contorizare, echipament de laborator, echipamente de detectare a pierderilor, etc.

Detaliile privind sesiunile de aplicații vor fi puse la dispoziție de către Ministerul Mediului și Gospodăririi Apelor.

- PHARE 2005-2006 - Coeziune Economică și Socială, Schema de Granturi pentru Sectorul Public pentru Proiecte de Investiții în Domeniul Protecției Mediului, prioritatea Gospodărirea apelor și a apelor uzate.

3.2. Deșeuri

Obiective:

- Dezvoltarea unui management integrat al deșeurilor;
- Creșterea calității mediului;

Surse de finanțare posibile:

- Fondul European pentru Dezvoltare Regională

Pentru accesarea acestor fonduri, proiectele trebuie să fie întocmite în concordanță cu Programul Complement al Programului Operațional Sectorial – Mediu – Axa Prioritară nr. 2 „Dezvoltarea sistemelor de management integrat al deșeurilor și reabilitarea siturilor contaminate”:

- Construcția unor noi depozite de deșeuri municipale
 - Construcția facilităților de sortare, compostare și reciclare;
 - Achiziționarea și instalarea sistemelor de colectare selectivă,
 - Construirea unor facilități adecvate pentru deșeurile periculoase municipale și alte tipuri specifice de deșeuri
 - Reabilitarea siturilor contaminate
- PHARE 2005-2006 - Coeziune Economică și Socială, Schema de Granturi pentru Sectorul Public pentru Proiecte de Investiții în Domeniul Protecției Mediului, prioritatea Gestiunea Deșeurilor

4. Dezvoltarea economică

4.1. Resurse umane

Obiective:

- Asigurarea accesului populației la programe de formare profesională continuă;
- Creșterea gradului de pregătire a populației;
- Îmbunătățirea adaptabilității angajaților și angajatorilor;
- Asigurarea condițiilor pentru îmbunătățirea integrării în muncă a persoanelor tinere și a persoanelor dezavantajate;

Surse de finanțare posibile:

- Fondul European pentru Dezvoltare Regională (Programul Operațional Regional);

Pentru accesarea acestor fonduri, proiectele trebuie să fie întocmite în concordanță cu Programul Complement al Programului Operațional Regional - **Axa Prioritară 3: Sprijinirea dezvoltării mediului de afaceri regional și local**

Crearea și/sau îmbunătățirea structurilor regionale și locale de sprijinire a afacerilor, intervențiile având ca scop atragerea investițiilor, revigorarea și dezvoltarea economiilor locale și regionale prin:

- construirea / reabilitarea /extinderea de clădiri, exclusiv pentru activități de producție, servicii, cu excepția celor destinate incubatoarelor de afaceri;
- reabilitarea/extinderea sistemului de străzi din interiorul structurii de afaceri și, de asemenea, străzile de acces la acestea;

- crearea/extinderea infrastructurii de utilități publice (stații de tratare a apei, unitățile de furnizare a energiei și a gazului, sistemul de canalizare, rețele broadband, cablare etc.).
- Fondul European pentru Dezvoltare Regională și Fondul Social European (Programul Operațional Sectorial - Creșterea Competitivității Economice);

Pentru accesarea acestor fonduri, proiectele trebuie să fie întocmite în concordanță cu Programul Complement al Programului Operațional Sectorial – Creșterea Competitivității Economice – Axa Prioritară nr. 1 „**Un sistem inovativ de producție**”

Accesul IMM-urilor la instrumente de credit și finanțare:

- Dezvoltarea funcției de co-garantare a Fondului Național de Garantare a Creditelor pentru IMM-uri;
- Înființarea și dezvoltarea fondurilor locale de garantare;
- Instrumente financiare inovative (capital de risc, equity, venture)

- Fondul European pentru Dezvoltare Regională și Fondul Social European (Programul Operațional Sectorial - Dezvoltarea Resurselor Umane);

Fondurile pot fi accesate și pe baza Programului Complement al Programului Operațional Sectorial – Dezvoltarea resurselor umane – Axa Prioritară nr. 1 ”**Educația și formarea profesională în sprijinul creșterii economice și dezvoltării societății bazate pe cunoaștere**”:

- Sprijin și asistență pentru dezvoltarea și implementarea de instrumente la nivelul de sistem și de furnizor;
- Sprijin și asistență pentru dezvoltarea personalului, pentru dezvoltarea și implementarea mijloacelor și a instrumentelor de asigurare și management al calității și la nivel de furnizori de educație;
- Sprijin pentru dezvoltarea serviciilor de orientare și consiliere de calitate în vederea creșterii performanțelor școlare și a ratelor de tranziție între diferite nivele de educație;
- Sprijin pentru dezvoltarea ofertelor de educație și de formare inițială relevante pentru nevoile de învățare individuală și pentru nevoile pieței muncii;

și Axa Prioritară nr. 2 „**Corelarea învățării pe tot parcursul vieții cu piața muncii**”:

- Programe/scheme de învățare bazate pe muncă („work based learning”) pentru elevi și studenți;
- Stimulente pentru parteneriate între școli/universități/ întreprinderi;
- Orientare și consiliere de calitate care să sprijine tranziția de la școală la viața activă;

- Monitorizarea inserției tinerilor absolvenți pe piața muncii.

4.2. Creșterea competitivității economice

Obiective:

- stimularea mediului de afaceri;
- creșterea atractivității localității în sensul atragerii de investiții;
- dezvoltarea sectorului agricol;
- dezvoltarea spiritului antreprenorial;

Surse de finanțare posibile :

- Fondul European pentru Dezvoltare Regională și Fondul Social European

Pentru accesarea acestor fonduri, proiectele trebuie să fie întocmite în concordanță cu Programul Complement al Programului Operațional Regional – Axa Prioritară nr. 3 „**Sprijinirea dezvoltării mediului de afaceri regional și local**”:

- Construirea / reabilitarea /extinderea de clădiri, exclusiv pentru activități de producție, servicii, cu excepția celor destinate incubatoarelor de afaceri;
- Reabilitarea/extinderea sistemului de străzi din interiorul structurii de afaceri și, de asemenea, străzile de acces la acestea;
- Crearea/extinderea infrastructurii de utilități publice (stații de tratare a apei, unitățile de furnizare a energiei și a gazului, sistemul de canalizare, rețelele broadband, cablare, etc.);
- Activități de promovare.
- Achiziționarea de echipamente și tehnologii moderne pentru activități de producție, servicii (cu excepția celor ce nu sunt finanțabile pe FEDR), construcții;
- Achiziționare sisteme IT (echipamente și soft);
- Relocalizarea microîntreprinderilor în structuri de afaceri;
- Extindere /Reabilitare/amenajare spații de producție ale microîntreprinderilor;
- Activități specifice de dezvoltare.

Fondurile pot fi accesate și pe baza Programului Complement al Programului Operațional Sectorial – Creșterea Competitivității Economice – Axa Prioritară nr. 1 “**Un sistem inovativ de producție**”:

- Dezvoltarea incubatoarelor de afaceri și a altor infrastructuri de afaceri;
- Se va acorda sprijin inclusiv pentru investiții hard și soft (ex. consolidări de clădiri, înnoire și modernizare, achiziționarea de echipamente), schimb de bune

- practici, susținerea activităților de „mentoring și coaching”, transfer de know-how, seminarii, workshop-uri etc.;
- Sprijin pentru susținerea firmelor incubate (orientarea pe sectoare avansate economic);
 - Susținerea integrării și dezvoltării capacității competitive a IMM-urilor în cadrul structurilor de afaceri, prin investiții inițiale în întreprinderi noi și asigurarea pregătirii de scurtă durată pentru întreprinderile găzduite în aceste structuri;
 - Consultanță pentru elaborarea proiectelor/planurilor de afaceri, activități de diseminare, informare.
- Programul "Economie bazată pe cunoaștere" - Ministerul Comunicațiilor și Tehnologiei Informației;

Obiectivul programului este acela de a facilita participarea comunităților dezavantajate din punct de vedere al accesului la informație la societatea bazată pe cunoaștere, în acord cu strategia guvernamentală de integrare în Uniunea Europeană. Programul „Economia bazată pe cunoaștere” a fost inițiat de Guvernul României, prin Ministerul Comunicațiilor și Tehnologiei Informației, cu sprijinul Băncii Mondiale. Programul contribuie la extinderea accesului la tehnologiile informaționale și de comunicații moderne și la îmbunătățirea cunoștințelor de utilizare a calculatorului pentru cetățenii comunităților selectate, dezvoltarea și promovarea serviciilor de e-government, modernizarea procesului educațional precum și la promovarea comerțului electronic și adoptarea soluțiilor inovative în mediul de afaceri. În orizontul de timp 2006-2010, Programul „Economia Bazată pe Cunoaștere” va crea un model de dezvoltare al societății informaționale moderne în România declanșând un proces ireversibil de schimbare culturală și de îmbunătățire a calității vieții. Programul se va derula pe o perioadă de trei ani și beneficiază de o finanțare în valoare de 70 milioane de dolari, oferită de Banca Mondială, și de 10 milioane de dolari proveniți de la bugetul de stat.

F. Dezvoltarea parteneriatelor

În etapa de programare, nivelul local/regional este implicat prin elaborarea **Planurilor de dezvoltare regională** care sunt centralizate la nivel național și prezentate serviciilor competente ale Comisiei Europene. Planurile de dezvoltare regională trebuie să cuprindă următoarele informații: descrierea regiunii vizate, precum și o prezentare a sumelor alocate acestora din fondurile structurale; descrierea strategiei de dezvoltare regională; evaluarea impactului estimat al măsurilor de dezvoltare regională aplicate și a eficienței utilizării sumelor provenind din fondurile structurale; planificarea financiară eșalonată pe toată perioada cu evidențierea resurselor proprii ale statului membru, a celor provenind din fondurile structurale și din alte fonduri, conform sau în perspectiva aplicării principiului aditivității²⁸.

Alături de principiul aditivității și a principiului monitorizării, evaluării și controlului²⁹, *principiul parteneriatului* presupune o strânsă colaborare între Comisie și autoritățile naționale, regionale și locale, parteneri economici și sociali și alte organisme competente, în special prin implicarea acestora în toate fazele FS – de la elaborarea și aprobarea planurilor de dezvoltare la implementarea și monitorizarea acestora. **Acest principiu subliniază gradul de descentralizare ce caracterizează întreaga politică de dezvoltare regională și aplicabilitatea subsidiarității.**

Una dintre contribuțiile pe care parteneriatele o aduc măsurilor de programare și implementare în activitățile Fondurilor Structurale este îmbunătățirea guvernării locale.

În România, autoritățile locale au fost implicate în cadrul instituțional și partenerial pentru elaborarea PND 2007-2013, ce a fost stabilit prin **HG nr. 1115/2004** privind elaborarea în parteneriat a Planului Național de Dezvoltare.

Structurile parteneriale pentru elaborarea PND sunt:

- La nivel național: **Comitetul Interinstituțional pentru elaborarea PND (CIP)**, compus din 80 de membri, reprezentanți la nivel de decizie ai ministerelor, altor instituții publice centrale, Agențiilor de Dezvoltare Regională (ADR), institute de cercetare și instituții de învățământ superior, reprezentanți ai partenerilor economici și sociali;

²⁸ *Principiul aditivității* are în vedere completarea asistenței comunitare prin finanțare națională, astfel încât fondurile comunitare să nu înlocuiască fondurile naționale alocate pentru dezvoltarea unui anumit sector, ci să vină în completarea acestora.

²⁹ este elementul de noutate adus de reforma din 1999 în domeniul fondurilor structurale. Astfel, conform noului regulament, SM au atribuții administrative și au obligația de a desemna o autoritate națională corespunzătoare fiecărui program al fondurilor structurale comitete de monitorizare.

• La nivel regional: **Comitetele Regionale pentru elaborarea Planurilor de Dezvoltare Regionale (CRP)** – element de fundamentare pentru PND – **includ, pe lângă reprezentanții ADR-urilor, reprezentanți ai Prefecturilor, Consiliilor Județene, serviciilor deconcentrate ale instituțiilor publice centrale, instituții de învățământ superior și institute de cercetări, precum și reprezentanți ai partenerilor economici și sociali din regiuni.**

Structurile partenariale create conform HG nr. 1115/2004 au devenit funcționale încă de la lansarea procesului de elaborare a PND 2007-2013, în luna mai 2004, consolidându-se pe parcursul desfășurării procesului de consultări tehnice la nivelul grupurilor de lucru tematice. Grupurile de lucru tematice la nivel național au fost organizate sub coordonarea Ministerului Finanțelor Publice și a instituțiilor desemnate ca viitoare Autorități de Management pentru programele operaționale, conform HG nr. 497/2004.

Instituțiile implicate în elaborarea PND, în special cele având funcție de autoritate de management sau organism intermediar, au avut consultări cu parteneri din domeniul lor specific de activitate: asociații profesionale, organizații patronale și sindicale, autorități locale și centrale, servicii descentralizate, agențiile pentru dezvoltare regională, organizații non-guvernamentale, reprezentanți ai mediului academic și de cercetare științifică. Rezultatul consultărilor s-a concretizat în propuneri de îmbunătățire a strategiei PND și a tipurilor de activități care vor putea fi introduse în viitoarele programe operaționale.

Așadar, implicarea autorităților locale în etapa de programare, este o dovadă a bunei guvernante și a descentralizării administrative, dar și o responsabilizare a acestora din perspective angajării pe termen mediu și lung.

În mod similar, în procesul de elaborare a unei strategii de dezvoltare la nivel local și mai ales în etapa de prioritizare a proiectelor ce sunt necesare, este nevoie de implicarea tuturor actorilor locali, regionali și naționali ce pot contribui la realizarea obiectivelor de dezvoltare.

Pentru fiecare dintre liniile de dezvoltare ale orașului Pogoanele sunt prezentați mai jos potențialii parteneri ce își pot aduce contribuția în implementarea strategiei de dezvoltare.

1. Dezvoltarea capacității instituționale

Parteneri :

- Consiliile Locale ale localităților Smeeni, Brădeanu, Glodeanu-Siliștea, Scutelnici, Padina, Ruseșu, Largu, Luciu
- Consiliul Județean Buzău

- Ministerul Comunicațiilor și Tehnologiei Informațiilor
- Direcția Județeană de Statistică Buzău

2. Dezvoltarea infrastructurii la nivel local

2.1. Infrastructura de transport

Parteneri:

- Ministerul Transporturilor, Construcțiilor și Turismului, prin AND
- Consiliul Județean Buzău

2.2. Sănătate și asistență socială

Parteneri:

- Ministerul Sănătății
- Direcția de Sănătate Publică Buzău
- Direcția Generală de Asistență Socială și Protecția Copilului Buzău
- Casa de Asigurari de Sănătate Buzău
- Consiliul Județean Buzău

2.3. Educație și cultură

Parteneri:

- Ministerul Educației și Cercetării
- Ministerul Culturii și Cultelor
- Autoritatea Națională pentru Tineret
- Agenția Națională pentru Programe Comunitare în Domeniul Educației și Formării Profesionale
- Inspectoratul Școlar Județean Buzău
- Autoritatea Națională pentru Cercetare Științifică
- Agenția Națională pentru Sport

2.4. Infrastructura socială

Parteneri:

- Agenția Națională pentru Locuințe

3. Dezvoltarea durabilă a mediului

3.1. Apă

Parteneri:

- Ministerul Mediului și Gospodăririi Apelor
- Sistemul de Gospodărire a Apelor Buzău
- Agenția Dezvoltare Regională Sud-Est
- Asociația Română a Apelor
- Parteneriate cu comunitățile rurale limitrofe
- Consiliul Județean Buzău

3.2. Deșeuri

Parteneri:

- Ministerul Mediului și Gospodăririi Apelor
- Agenția de Dezvoltare Regională Sud-Est
- Agenția Județeană pentru Protecția Mediului Buzău
- Parteneriate cu alte centre urbane sau cu comunitățile rurale limitrofe
- Consiliul Județean Buzău

4. Dezvoltarea economică

4.1. Resurse umane

Parteneri :

- Camera de Comerț, Industrie și Agricultură Buzău
- Agenția de Dezvoltare Regională N-E
- Agenția Națională pentru Întreprinderi Mici și Mijlocii
- Agenția Județeană pentru Ocuparea Forței de Muncă

4.2. Creșterea competitivității economice

Parteneri :

- Camera de Comerț, Industrie și Agricultură Buzău
- Agenția de Dezvoltare Regională Sud-Est
- Agenția Națională pentru Întreprinderi Mici și Mijlocii
- Agenția Județeană pentru Ocuparea Forței de Muncă

G. Contacte utile

Nr. crt.	INSTITUȚIA	Website/Adresă/Tel.
1	Ministerul Intergrării Europene	www.mie.ro
2	Ministerul Finanțelor Publice	www.mfinante.ro
3	Ministerul Afacerilor Externe	www.mae.ro
4	Ministerul Justiției	www.just.ro
5	Ministerul Apărării	www.mapn.ro
6	Ministerul Administrației și Internelor	www.mai.gov.ro
7	Ministerul Muncii, Solidarității Sociale și Familiei	www.mmssf.ro
8	Ministerul Economiei și Comerțului	www.minind.ro
9	Ministerul Agriculturii, Pădurilor și Dezvoltării Rurale	www.mapan.ro
10	Ministerul Transporturilor, Construcțiilor și Turismului	www.mt.ro
11	Ministerul Educației și Cercetării	www.edu.ro
12	Ministerul Culturii și Cultelor	www.cultura.ro
13	Ministerul Mediului și Gospodăririi Apelor	www.mmediu.ro
14	Ministerul Comunicațiilor și Tehnologiei Informației	www.mcti.ro
15	Ministerul Sănătății Publice	www.ms.ro
16	Institutul Național de Administrație	www.ina.gov.ro
17	Agencia Națională pentru Întreprinderi Mici și Mijlocii	www.mimmc.ro
18	Administrația Națională Apele Române	www.rowater.ro
19	Asociația Română a Apei	www.ara.ro
20	Agencia Națională a Funcționarilor Publici	www.anfp-map.ro
21	Oficiul pentru Migrația Forței de Muncă	www.omfm.ro
22	Casa Națională de Pensii și Alte Drepturi de Asigurări Sociale	www.cnpas.ro
23	Agencia Națională pentru Programe Comunitare în	www.anpcdefp.ro

	Domeniul Educației și Formării Profesionale	
24	Autoritatea Națională pentru Protecția Drepturilor Copilului	www.copii.ro
25	Autoritatea Națională pentru Persoanele cu Handicap	www.anph.ro
26	Autoritatea Națională pentru Protecția Familiei	www.anpf.ro
27	Agenția Națională pentru Egalitatea de Șanse între Femei și Bărbați	www.anes.ro
28	Agenția de Plăți pentru Dezvoltare Rurală și Pescuit	www.apdrp.ro
29	Agenția Națională de Consultanță Agricolă (Centrul Județean de Consultanță Agricolă Buzău)	www.consultantaagricola.com
30	Agenția de Plăți și Intervenție pentru Agricultură	www.apia.org.ro
31	Institutul de Stat pentru Testarea și Înregistrarea Soiurilor	www.istis.ro
33	Agenția Națională pentru Pescuit și Acvacultură	www.anpa.ro
34	Autoritatea Națională pentru Cercetare Științifică	http://www.mct.ro/ancs_web/index.php
35	Agenția Națională pentru Sport	http://www.gov-sport.ro
36	Autoritatea Națională de Reglementare în Comunicații	www.anrc.ro
37	Autoritatea Națională pentru Reglementarea și Monitorizarea Achizițiilor Publice	www.anrmap.ro
38	Autoritatea Națională pentru Tineret (Autoritatea pentru Tineret Buzău)	www.e-tineret.ro
39	Autoritatea Națională pentru Turism	www.mturism.ro
40	Asociația Națională de Turism Rural, Ecologic și Cultural	www.antrec.ro
41	Institutul Cultural Roman	www.ict.ro
42	Administrația Fondului pentru Mediu	www.afm.ro
43	Garda Națională de Mediu	www.gnm.ro

44	Agencia Națională pentru Locuințe	www.anl.ro
45	Asociația Română a Apei	www.ara.ro
46	Fondul Național de Garantare a Creditelor pentru IMM-uri	www.fngcimm.ro
47	Comisia Europeană	www.ec.uropa.eu
48	Delegația Comisiei Europene în România	www.infoeuropa.ro
49	Centrul Român de Informare de la Bruxelles	www.crib.mae.ro
50	Reprezentanța Permanentă a României pe Lângă Uniunea Europeană	www.ue.mae.ro
51	Consiliul Uniunii Europene	www.ue.eu.int
52	Agencia de Dezvoltare Regională Sud-Est	www.adrse.ro
53	Prefectura Buzău	www.prefecturabuzau.ro
54	Consiliul Județean Buzău	www.cjbuzau.ro
55	Camera de Comerț, Industrie și Agricultură Buzău	-
56	Agencia pentru Protecția Mediului Buzău	www.apmbz.ro
57	Inspectoratul Școlar Județean Buzău	-
58	Direcția de Sănătate Publică Buzău	www.dspbz.ro
59	Direcția Generală de Asistență Socială și Protecția Copilului Buzău	-
60	Casa de Asigurări de Sănătate Buzău	www.cas.buzau.rdsnet.ro
61	Agencia Județeană pentru ocuparea Forței de Muncă Buzău	-
62	Inspectoratul Teritorial de Muncă Buzău	www.itm.buzau.ro
63	Direcția Generală a Finanțelor Publice Buzău Administrația Finanțelor Publice a Municipiului Buzău	Strada Democratiei 89 Buzău, Telefon: 0238 446796
64	Direcția Județeană de Statistică Buzău	www.buzau.insse.ro



Contacte utile

Strategia de dezvoltare locală a orașului Pogoanele 2007 – 2013
